No 8426 Shanghai Wednesday January 11 1928. THE EASTERN TIMES Published every morning including Sundays

時報

中華民國十七年
一月十一日 星期三
舊歷丁卯年十二月十九日

今天三張售大洋三分
第八千四百廿六號

今日第三張
圖畫時報
閱者注意

□重印□

四部叢刊

全書於兩年內分四期出齊
第一期已於去年九月出版
第二期約於本年三月續出

此次惠購預約諸君、於第二三四期書出版時、可以隨時取書、惟第一期書現已售罄、須俟第四期書出版後半年、始可印出、

續售預約

冊數	全書三百二十三種二千一百冊
預約價	連史紙五百元 毛邊紙四百元
書根印費	三十二元
郵費	國內三十八元
截止期	本年三月底

樣本 索閱 附郵三分

商務印書館發行

冬防

寒冬臘月、爲宵小最易竊發之時、加以反動分子、時在暗中煽亂、故地方團警、今年冬防、格外嚴緊、病家亦然、哮喘咳嗆、每至嚴冬暴發最爲劇烈、加以冬節前天氣太暖、近日溫度驟然降低、尤易感受外邪、故病咳者今年選購止咳藥物、亦當格外注意、虎標永安堂發行之八卦丹、無論

傷風新咳 寒邪冷咳
肝鬱火咳 胃傷熱咳
肺病劇咳 痰飲逆咳
氣急喘咳 老年久咳
色傷損咳 操勞實咳
婦女虛咳 童癆幼咳

只須口含此丹一角、立見停止、常服斷根、其神效眞不可思議、洵治咳藥中之冬防總司令也、

北四川路八十九號

虎標永安堂上海發行所白

2051

中國國民黨中央日報出版預告

㊀本社設在上海四馬路望平街口。㊁定於一月二十六日出版。㊂全國各級黨部和政學工商農軍各重要機關，都可送閱半月；凡想要送看的，請把機關名稱通信處通知，以便掛號奉送。㊃本社各部，從一月十四號起，正式開始辦公，凡關於編輯訂報廣告等事項，請分向各部接洽。㊄國內外願做本報特約通信員的同志，請預先通信三次以便決定，但一律請用純粹白話。㊅本報刊行六中張，第六張專門登載關於黨義政治經濟法律藝術科學各類作品。歡迎投稿。登載之後每千字酌量贈一元至五元的酬謝。聊目助助清興。

3071

啟秀女校招生

本校下學期高中初中小學特別班各級及附屬幼稚園均有餘額有志肄業者可即來校報名隨繳報名費兩元至二月八日（即夏曆正月十七日）開學時考驗插班可也章程函索即寄須附郵票一分　校址　上海北四川路東實興路十八號

校長徐婉珊啟

2041

上海私立清心兩級中學校暨附屬小學招考插班生

（報名）報名時繳報名費洋一元不取概不發還投考中學者學生須隨帶四寸照片一張（年級）前後期小學各級初中各班及高中一年級均　文科　商科（考期）第一次招考定於陽歷十七年一月十四日星期六第二次招考定於陽歷二月八號星期三均於上午九時起（考科）國文　英文　算術　社會科　體格　檢驗　口試（轉學）凡同等程度各校學生擬轉學本校者如有轉學證書及學業成績單來校呈驗後得予免考（校址）南門外陸家浜

校長張石麟啟

2024

中國新經濟政策 增改再版出版

本社刊行前溪先生所著中國新經濟政策○初版早經售罄○前已商請前溪先生增改再版○增加文字○約二萬言○現已出版○每冊實售大洋三角○願批發或零售者○速向本社接洽可也○

上海山東路德興坊國聞週報社啟

上海特別市農工商局布告

第二十二號

爲布告事查上海特別市勞資調節暫行條例第十一條前段規定每年中應由市政府農工商局規定一日商店工廠得自行決定營業繼續或停歇並得更換工夥等語業經本局參酌市內工商業習慣及廣東省政府辦理成案暫行規定陰曆正月初二日爲本市商店工廠得依營業狀況自行決定營業繼續或停歇及更換工夥之日並須依照服務年限酌給津貼以示優待惟短工件工及有特定契約者不在此限業經呈奉市政府第六〇七號指令內開呈悉准如所擬仰即遵照公佈可也此令等因奉此合行布告本市區內工商兩界一體遵照特此布告

中華民國十七年一月十日

2074

上海特別市市政府通告

第五號

爲通告事查本特別市區內所有各團體機關公司商民人等與前淞滬商埠督辦公署前南市市公所前滬南北工巡捐局前浦東塘工局及其他行政與自治一切機關訂立契約者前經通告於一個月內將契約合同鈔送本府聽候審查在案現在限期已滿鈔送契約合同者固屬甚多誠恐尚有未盡鈔送者合再通告展期一個月截至陽歷一月底爲止仰即一體知悉依限抄送毋得延自誤切切此布

中華民國十七年一月七日

2069

市政專門演講

時間　一月十一日（星期三）午後七點半鐘　地點　北四川路青年會　講題　市之公安計劃　演講者　公安局[illegible]志嘉先生　本府暨各局同事及外界人士蒞會聽講無任歡迎

上海特別市市政府宣傳科啟

2060

一，建設廉潔的市政府
一，市政進行市政府與市民有共同責任
一，市民幫助市政府就是幫助自己
一，市政府是替市民求幸福謀利益的
一，市民與市政府要有合作的精神
一，市民應有市政常識

沈鈞律師受任上海市區保衛團第五支團法律顧問

本律師現受上海市區保衛團第五支團委任爲常年法律顧問嗣後如有侵害該團一切應享之法益者本律師負依法保障之責特此通告　事務所上海白克路敦福里五七八號

2076

國內記載

◉國府會議

續發二五庫券四千萬元　江浙鹽斤每擔加價一元　熊式輝代淞滬衛戍司令

◎國府蒸（十日）三十一次會議、譚延闓主席、議決（一）財長宋子文提議、爲應付急需擬將續發江海關二五附稅國庫券條例修正、繼續勸募、決議通過、定額爲四千萬元、專充本年軍需政費、月息八釐、（二）刑法草案審查員王寵惠伍朝樞徐元誥呈送修正暫行刑法、議決送中央黨部、（三）交長王伯羣呈、整理漢冶萍煤鐵礦廠整理辦法、決由交部負責辦理、（四）何應欽提議、淞滬衛戍司令白崇禧、暫時西征、無辭職必要、以熊師長式輝代理、照准、（五）馮玉祥江（三日）電、大舉北伐、在在需欵、請助三百萬、決飭財部先撥百萬、餘俟續籌、（六）蘇省政府請任劉雲昭兼江蘇特種刑事地方臨時法庭長、照准、（七）何應欽電請照中將戰時因公殞命例優恤失火殞命王師長金韜、照准、（八）財長宋子文提議、將江浙兩省各食岸鹽斤於正課附稅外、每担加價二元、名爲軍用鹽斤加價、決交財部辦理、（九）宋子文提議湘鄂皖贛四岸食鹽、擬暫由政府設局官運、呈擬具運銷辦法、決准予照辦、（十）決調鄭洪年爲建設部次長、任錢永銘爲財政部次長、（十一）宋子文請簡任本部參事及署司局長、照准、（南京十日下午十一時電）

◉政治會議今日開會

◎眞（十一）日上午、中央黨部開第一百二十四次政治會議、灰（十日）日由中央全體會議臨時秘書處代函張靜江　蔣介石　蔡元培　陳果夫　丁維汾　譚延闓　何應欽　李烈鈞　柏文蔚　朱培德　邵力子　李宗仁　宋子文　葉楚傖　賀耀祖十五政委、出席會議、（南京十日下午十一時電）

◉四次會議消息轉寂

宋褚昨晚由甯來滬　何香凝表示不出席

◎蔣介石灰（十日）晚八時、至招待所訪于右任・經亨頤・朱霽青・丁超五・白雲梯・陳果夫・邵力子・白報告蒙古情形、蔣極注意、並以大會須速開、諸委咸表同意、大會日期、據確息、擬元（十三）寒（十四）開談話會、如順利即開預備會、次日開正式大會、如必須展期、亦於談話會定之、（南京十一日上午一時電）

◎佳（九日）蔣介石張靜江電戴季陶、請速來京開會、但聞戴決計出洋、不出席四次會議、（南京十日下午十一時電）

◎宋子文褚民誼灰（十日）日夜車赴滬、（南京十日下午十一時電）

◎何香凝灰（十日）日電蔣介石、表示不願出席、（南京十日下午十一時電）

◎郭春濤語記者、大會人數、主張十九人者佔大多數、特委會爲已往之陳迹、事實上不必有追認與否之爭、粵委不來出席、是自放棄職權、粵委如來甯、其言論自由、安全保障、可無問題、（南京十日下午十一時電）

◎周啟剛語記者、大會應本大團結精神、汪顧陳甘有應得之罪、多談法理、愈益糾紛、海外黨部、較國內純粹、本人願盡力於海外黨務、並謂海外有總部十八、權限等於省黨部、支部百餘、分部千餘、（南京十日下午十一時電）

◎朱培德李宗仁灰（十日）日公函蔣介石、並轉中央執監委員、長千餘言、首述黨治所以與法治人治不同之點、中述總理容共及最近分共反共之經過、及將來之計劃、非從訓練入手、實無他道可循、又主恢復政訓處、軍隊乃有主義化之可能、總司令爲革命軍領袖、懲前毖後、應如何訓練指導、俾軍事長官認識主義策略之推行、未有培德等素性戇直、知無不言、言無不盡、並引唐李晟武夫性快釋怨於杯酒之間語作結、（南京十日下午十一時電）

◎軍委會總政治訓練部乃集各級政訓機關主任、十日開第一次大會、到四十餘人、秘書長徐德培主席、㊀改定名稱、軍事委員會政治訓練部改名爲國民革命軍總政治訓練部、直隸於國民政府、㊁修改編制、海空軍設政治訓練處、關各獨立師旅團增設政訓機關、各軍設置宣傳隊、㊂提高政治工作人員階級　㊃特師軍事機關恢復政訓部、連指導員改名爲連政治訓練員、以上各案、建議於中央四次全會議核議、（南京十日下午十一時電）

◉軍政要訊

◎二十六軍第一師長趙觀濤視察運河防務完畢、灰（十日）午到浦、定眞（十一）晨北上督師、（清江浦十日下午五時電）

◎四十四軍今晨有重砲八門運甯、轉前線應用、（無錫十日下午一時電）

◎方鼎英派代表來京、報告湘省軍事、（南京十日下午十一時電）

◎王伯羣與西北軍總參議熊斌今夜赴滬、（南京十日下午十一時電）

◎張壽鏞昨晚赴滬、（南京十日下午十一時電）

◎二十一師六十一團長黃副乾、今晚赴甯報告防務、（蘇州十日下午九時電）

◎第九軍新兵一百四十名、今晚運甯補充、（鎮江十日下午七時電）

◉安慶各界祝蔣復職

◎十日上午、各軍在公共體育場舉行慶祝蔣總司令繼續行使職權大會、各機關團體

均到、民衆亦多參加、開會後全體列隊遊行(安慶十日下午九時電)

◎廣祝蔣介石復職大會、暫緩舉行、候何應欽來徐後再定、(徐州十日下午四時電)

◎總司令部決設河海工校原址、現爲第四路總指揮部辦事處、(南京十日下午十一時電)

◎白崇禧胡宗鐸夏威陶鈞庚(七日)電蔣云、蔣總司令鈞鑒、奉誦支電、敬悉我公惠然蒞寧、主持黨國大計、無任欣忭、值此共黨潛伏、乘機思逞、殘餘軍閥、盤踞幽燕、[illegible]我公本總理之遺意、團結忠實同志、內固黨基、外攘強敵、繼續北伐、完成革命、不僅本黨之幸、抑我民族之福、[illegible]馳、不勝翹企、云云、(南京十日下午十一時電)

◎三路包圍張發奎軍
張軍由平遠竄贛說

◎東西南三路軍庚(八日)日聯合包圍老隆、李濟深電陳濟棠黃紹雄徐景唐三總指揮、務將張軍殲滅、勿使遠竄、又黨報載張軍集中五華興甯、陳銘樞派重兵赴平遠附近羅崗堵截、繳械二千餘、擊斃敵團長二人、營長四人、俘官兵二千餘、張軍即由平遠竄濤郎、(香港十日下午九時電)

◎李濟深調兵剿共
黃紹雄增調桂軍入粵

◎李濟深電省、着調某部赴海陸豐剿共、(香港十日下午九時電)

◎黃紹雄調第九師呂光奎部來粵、分防西江及廣州、庚(八日)已抵肇慶、灰(十日)日有一部到省、(香港十日下午九時電)

◎汕頭第八路總指揮部灰(十日)日移省、在軍委會設處辦公、汕惠各設行營、(香港十日下午九時電)

◎李濟深委鄧家彥爲第八路總部秘書長、歐陽駒復任虎門要塞司令、(香港十日下午九時電)

◎徐景棠庚(八日)日由惠起程返省、又荐何春帆任瓊崖警備司令、日內可發表、(香港十日下午九時電)

◎廣州會議維持中鈔
決發行公債一千萬元

◎佳(九日)日全市商民會議維持中鈔、李濟深派邵元冲代表、林雲陔亦出席、議決四案、(一)發行公債一千萬元、(二)指定相當稅收爲公債抵押、(三)組募公債委員會、(四)舉出委員十七人、政治分會・省政府・財政廳・市政府・中央銀行・五商會・及米業銀業・當押・油荳・煙業・鹽業・三江幫・七行各一人、(香港十日下午九時電)

◎灰(十日)日上午十時、港裁判司審訊汪宗洙猶樸山、律師羅文錦力請交保、官准每人具保單五萬、定元(十三日)日再審、(香港十日下午九時電)

◎傅作義回涿訊

◎傅作義來京問題、據官訊、傅於今午出京回涿、(北京十日下午五時電)

◎奉張將委傅作義爲京東勦匪司令、(北京十日下午十時電)

◎涿州開城後昨已入京之傅作義所部晉軍約四千人、受改編後、不准携帶彈藥、惟爲保存面子計、准予保持槍械、擬分駐紮於通州或馬廠或軍糧城、目下奉方正與傅作義共商此事之處置、總商會紅十字會等之救護班携有食料衣服等、昨日起在涿州向商民軍隊施振其力、(北京十日東方電)

◎傅作義灰(十日)晨回涿辦善後、佳(九日)晚在京看電影、態甚閑逸、所部槍存四千、械亦不全、將先開半數赴馬廠、無械者遣散、砲已交出、救濟涿州聯合會、籌到現欵約八萬、小米千五百石、路局撥車一列、將運賑品等赴涿、涿代表電告涿民多患足氣失眠寒熱症、囑趕運藥品、(北京十日國聞社電)

◎京漢路奉軍南調
靑島又有軍火運到

◎京漢北段奉軍、紛紛南調、(北京十日下午七時電)

◎十五軍抽調騎兵團駐元氏高邑一帶護路、防晉方便衣隊拆毀橋樑、(北京十日下午七時電)

◎吳俊陞今日回奉、(北京十日下午七時電)

◎直軍督戰司令申得勝、前晚在津突然被捕、原因不明、(北京十日下午十時電)

◎晉北晉東戰地居民、被雙方誤認爲偵探而喪生者甚夥、(北京十日下午五時電)

◎靑島外人消息、現復有軍火一批運抵該處、以借給孫傳芳、中有輕砲六百尊、即由軍隊護送至濟南、(北京九日路透電)

◎各方彙聞

◎李超俊定今明日就農工廳長職、劉裁甫亦有日內就民政廳長消息、(香港十日下午九時電)

◎孔憲鏗辭統計處長、財廳改委李思轅、灰(十日)日就職、(香港十日下午九時電)

◎廣州各界歡迎李濟深大會、改元(十三日)日舉行、(香港十日下午九時電)

◎陳國華部編爲十一軍第一師補充團、(厦門十日下午十時電)

◎泉州黨部電、否認各縣聯席會議、(厦門十日　午十時電)

◎公安局奉命調查俄居留民及商業、限三日呈覆、(厦門十日下午十時電)

◎胡宗鐸因公尚未成行、武昌商會因傳胡將調駐沙宜、特電當局及李白程三總指揮[illegible]、(漢口九日國聞社電)

◎淮陰縣長陳步蟾、灰(十日)晨督隊赴漣水、解決小刀會風潮、(清江浦十日下午五時電)

◎銅山縣黨部臨時執監委員會、庚(八日)日起籌備、(徐州十日下午四時電)

◎海關徵收賑災附稅、賑濟直魯災區、期定一年、稅率五釐、已得使團多數同意、不久開徵、(北京十日下午五時電)

◎北京政府爲救濟直魯旱災起見、擬再實施期限一年稅率五釐之關稅賑濟附加稅、徵求關係國各公使之同意、各國公使對於此項要求、目下正在協議、但有一部分反對之故、尚未決定意見、(北京十日東方電)

◎北京公債市況

◎今(十日)日公債市、前場九六開盤二二七、收盤二二一九、後場九六開盤二二一、收盤二二三八五、七長六三四、成交約二百四十萬、(北京十日下午七時電)

◎新年所見錄(二)

（蒼松）

北京是　止於多放幾天假

天津是　一陣官僚出洞天

新曆新歷雖然不知不覺過了十六個整年、按舊說三十年爲一世、十六年已是半世過頭了、可是普通社會的心理上習慣上、對於陽曆新年總不見得有甚麼感覺與興趣、只見商家奉命懸旗(被)、各城門及各衙門前官家自行結彩、各行其是、這新年頭目所見耳所聞、總不出乎「公說公有理、婆說婆有理、你過你的年、我過我的年」、那副對聯的涵義以外、實在說政界一方面人物、本心上也還是承認舊曆年的多、新年慶祝、不過官樣文章、今年之北京、則因北方戰事未終、本張通諭停止受賀、領頭的既不受賀、各衙門的大人老爺、種種儀節虛文、亦自然風行草偃的減了許多、不過照例放假三日、因一號是星期日、本是假日、算在特別放假的三日內未免吃虧、所以各衙門同心協力的決定了推展的辦法、從一號到四號不上衙門、其名謂之「補假一日」、給一般官以「鬆鬆骨頭」之機會、再則無論新舊、[illegible]否習慣上之討債期都不必論、總之既是「年」便可以照上一個「關」字、新曆年關、在社會交易上並不收賬、而官吏卻照例要求發[illegible]、（舊年關當然更要索的）、在經濟上亦給這些[illegible]官多一次「拿子兒」的機會、(京語謂錢曰子兒、乃銅子兒之省文、銀錢之代名也)、這就是新曆年所造的功德、報館亦照例停刊四日(亦有五日的)、只算各主筆先生借此休息腦筋、(不比舊年、工人方面所承認的年、非放假休息不可)、與印刷之事、並無何等關係、所以天津有幾家特別賣力氣的報紙、如大公報庸報等都於年前預登特別啟事「本報新年並不休刊」、這個辦法很對、原來報紙亦是社會交通之一種必要的工具、除非有不得已的情形、本不當專顧主筆先生之便利、上海報向例新年不過停刊一日的無大礙、北京報紙動輒一停四五日、使消息中斷乎長時之隔斷、不合乎公德、且不明白對於社會之職責、有一家報館、竟停刊七天、(同舊年一樣)、這位經理是我一個朋友、據他說並不是專門休息、實因爲經濟關係、少一天出版、就少一日開銷、這倒是實話、原來北京報紙、就多半是靠政府或要人津貼(利害此的則有竹槓)到了現在、當權當令的都是槍桿階級、不懂得甚麼叫做「敷衍輿論、補助報館」、所以北京的報紙、關門息業已一日多似一日、就有幾家勉強支持門面、也都是叫苦連天、只有某報一家仗著老東是矮人、天不怕、地不怕、又敢要錢、又敢說話、誰敢干涉、不受檢查、膽子既大、銷路自然加多、廣告亦連帶而日增月盛、現在的北京報界的營業、亦就只某報一家專利了、本國京的「輿論」、差不多成爲某報的「獨論」了、北京報紙之受壓迫、給他許多的好機會、我在年前因北京實在枯悶極了、到天津旅行數天、天津的中國界(河北與舊城)內、到處都可以看紅地黑字的大旗、上寫某軍某團或某營字樣、民房如是貼出招租的條子、立刻就有丘八先生光顧、嚇得房主都不敢招貼、其房無論住人與否、多把大門用磚石壘砌結實、只留一道夾縫、僅容一人出入、遠看去倒像磚砌的古墓一般、稍爲大些的住宅箱籠都從牆頭上搬運、眞乃奇觀、比較有錢的當然都住在租界、除卻受點洋氣之外、總可高枕安眠、田產無虞、且無一切捐稅之擾、也算是洋式桃源、不料年尾直褚回津一次、忽下一道通令、命凡是在機關服務有銜名有職守的、都不許在租界住家、要一律遷回華界、不想做官便不必怕事、怕事就不必做官、二者不可得兼、得失聽其自擇、若是陽奉陰違、則以軍法從事、老褚向來是說做就做、決無商量、直省官場人人皆怕、所以新年內外搬家的多不可數、這般人大半都在不富之間、使著官署職業生活、比不得有產有業的洋場閑人、本不做官、根本上就不受此拘束、爲著住租界而丟官、則人人皆無、必致連租界也住不起、「人財兩空」、所以還是舍租界而取官、幸而租界與中國地以外還有一種「準租界」、就是舊日的德租界(現在叫做特別一區)、與租界(特別二區)、俄租界(特別三區)、都是歐戰以後收回的、雖然收歸中國、卻每區另設主任、仿照外國的舊管理法、爲的是剛接過手來、若不特加鄭重、與老中國界略示區別、恐怕被外國人笑話、而且既將之未收回的各租界、對於中國人[illegible]鄰的三區、都目所視、所以宗爲特別管理、除卻普通一般之法令稅則(如紙煙稅之類)與老中國界一律外、凡是特別吃重的事項、對於舊租界卻只輕描淡寫、就是輕細細氣品的丘先生、不敢在租界施威的、只要一到了舊租界新特別區的地方、也自然的留情一二、因爲有幾分洋氣、能發生精神上習慣上之拘束力、這三個區域、可無老中國界之擾、亦不至犯「禁住租界」之條、倒也適乎中庸之道、別爲方便之門、[illegible]像大多數都向三個準租界之特別三區內尋房覓舍、而特區之有房產者乃利市三倍、皆老褚之賜也、

◎晉北兩軍又激戰
雁門一帶戰數日
南路戰訊轉沉寂
涿州開城難捉摸

北京訊、奉軍北路第五方面軍、在平型關・渾源・應縣・山陰・曾行聯絡後、即積極分路進攻雁門繁峙、自北路本軍主要將領在大同舉行軍事會議後、已於一日又對晉軍頒發攻擊令、故連日北路有戰事、據某方所得確息、第五方面軍前敵司令部、已移至桑乾河南岸永盛莊、張作相一日晚間偕湯玉麟返回前線、即下令第十二軍及第五方面軍十五十七兩師、分向茹越口河陽堡進攻、第十二軍前敵指揮杜楠庭、二日統率劉德慶第十一師、湯振武第三十七旅、邵本良三十八旅、及戴鴻運騎兵第一旅、自山陰縣出發、當日即以旅步兵前鋒、在雁門北三十餘里迴、[illegible]與晉軍李培基第一師接觸、雙方當夜即發生激戰、晉軍向雁門關外十二里張家鎮退卻、該地晉軍預先佈有嚴密防線、並掘有蓋壕數道、奉軍追擊隊、進至牛頭堡後、卽未繼續前進、奉軍右翼鴻運騎兵第一旅、二日午後五時、佔領河[illegible]堡、該地晉軍退守廣武營、進攻茹越口之奉軍于桂林十五師、二日自大羅鎮出動、與晉軍之陸梧第七師、在茹越口北部激戰中、張作相[illegible]其[illegible]長[illegible]山赴該方面指揮軍事、晉軍集中代州一帶援軍、最近[illegible]到繁峙雁門各地、對奉軍力取守勢、晉軍北路總指揮商震、駐於廣武城內、扼守雁門關軍隊、約在三師以上、自綏遠撤退之李服膺孫楚龔各旅、刻守偏關神池一帶、進攻繁峙之奉軍第三十軍、於佔領下永興舖後、卽向繁峙縣城猛攻、上月三十日晉軍騎兵一師、擾亂奉軍後防、在前線田德勝高金山兩旅、退至大營鎮沙河鎮一帶、于珍山軍長、一日在前所村接到前進命令後、卽與參謀長廖砢臣、指揮各旅進攻、並調李振唐第十一師三十一二兩旅、第五師[illegible]至山底村聯絡高金山第二十旅前進、平型關後防、刻由于琦之一三五旅兩團担任、繁峙以東獅子坪下永興及左翼華巖嶺南路之正太線、僅傳閒火、迄難證實、並無移動云、雖已發生激戰數日、奉軍之陣容、昨有人自石莊來、謂本軍自戰翼翅部開往順德後、石家莊防務、確見緊、晉軍亦頗有調動、傳係換防、將娘子關外各軍、調回休養、另一說則稱擬由豫北武安涉縣一帶、以圖與馮軍聯絡、處相似亦不明、不過至元旦止、雙方並無激戰、涿州開城問題、雖傳已久、但截至今(三日)日下午止、猶無確息、在熱河涿事內幕者、固早知其未必能如理想之簡單矣、據今晨調查、赴涿代表及奉方所派部瀛洲專使、昨晚仍留松林店、並未入城、此中原因、外間則無從知悉、京師總商會辦賑濟涿民、各業捐助之衣服雖糧藥品及餽贈等、所認數目已不少、惟何時前往、亦無把握、本日傳聞卽在三兩日內、故已向路局商撥車輛、以備賚送賑品之用、不過傳聞自傳聞、事實自事實、開城時期、始終仍屬疑問耳、此外更有一奇異消息、卽據今午由松林店來人言、昨晚六時頃、松林店附近曾聞涿州方面有稀疏之槍砲聲一陣、原因不明、按此係傳萬停戰通電發表後第一次槍聲、值此和平空氣充滿京涿道上之時、無端忽有此槍聲、殊覺奇突、涿事前途、究竟眞相如何、更覺迷離恍惚、令人無從捉摸矣、(一月三日)

◎鄂省軍隊之調動
▲湘鄂軍事之傳說與否認
▲策劃分配鄂西鄂北防務
▲楊森在各地索欵準備回川

漢口通訊、近兩日中、軍隊開往湖南與上游者紛紛、先是樂開鑫之四十四軍、原駐與岳州交界之蒲圻羊樓峒一帶、陳嘉佑之十三軍則在[illegible]崇山通城一帶、駐金口之廿一軍向成傑部、調往通城、業於一二日調至武昌集合、旋開通城、聞陳嘉佑指揮、元旦以來、外傳四十四軍與湘軍戰于蒲圻一帶、當局又調第七軍前往、七軍一三兩師由武岳路開赴鄂南、業有一部開動、昨(五日)忽又改用招商局之江裕江利兩輪、滿載軍隊、由長江開往上游、一說開往鄂西者、此種軍事行動、固非外人所得而知、惟鄂湘戰事再開之說、軍委會參謀廳長張華甫極否認之、故外間又有對於佔據上游之楊軍、將以武力解決之說、但聞楊森確已準備回川、大約不致以兵戎相見、楊軍業佔各駐地、要錢開拔、沙市一地、要十六萬元、其他潛江監利、沔江各縣、無處不要、又謂劉湘楊森軍、已在萬縣有接觸、而楊之駐漢代表、謂無其事、至楊軍去後之鄂西防務、原有定十九軍全部開往[illegible]此事、又鄂北襄鄖隨棗一帶、原爲方振武樊鍾秀魏益三所駐、方振武在北國地方、就十一路總指揮職、統率所部北伐、已在信陽設立總部、並令其在京漢路一段之說、又武軍調至南陽、繼續前進、又樊鍾秀亦電請北伐、方樊去後、則襄鄖隨棗等各縣空虛、鄂北僅有任應岐魏益三二軍、但實數甚少、當此各地共黨潛滋之時、不敷分配、故鄂北防務、亦在策劃中、武漢防務、原由十九軍十八軍担任、現十九軍一部開上游、七軍亦開、武昌則由第六師蔣世傑部填防、並由白崇禧指揮點驗云、(六日)

◎渦陽何柯喜部繳械
▲岳相如部營長陣亡

渦陽岳相如來電、各報館鑒、奉魯餘孽、何柯喜師、原係寇英傑直轄部隊、擁有三千之衆、盤踞渦亳三月、我師克復渦、該部奉衆退據龍山、是時本可一鼓盪平、而轉編第六軍石軍長德純私與接洽收編爲該軍第六師、相如爲顧權所限、不便干預、詎該部收編後、復回駐渦城、每潛向當地官紳勒索給養二千元、更派隊四出勒捐綁票、甚至搶擄姦淫、無所不爲、洪經受害民衆韓立業孫樹培劉兆隆何靑山等在我師部控告有案、一面仍與敵方寇逆緒逆信使往來、陰謀反動、經我師派防龍山部隊拿獲何之專使、暨查獲用直魯聯軍豫軍第一軍何柯喜名義已經委狀多件、外有致寇電報、內稱相機動作、預備北歸等語、相如以係黨國安危、竹一再向石軍長密陳利害、均不要[illegible]、奉柏官慰使暨軍委會何總指揮造電、令將頑寇迅予剿辦、以固後防等因、正擬聯合友軍協力剿辦、詎本月支(四日)日夜間、該部各團營及石軍衛隊共四千餘人、同時暴動、分頭襲擊我師各部隊、幸我各部隊早有準備、當卽兩頭出動、反守爲攻、激戰四小時、將該部完全繳械、計步槍一千九百餘支、迫擊砲十三門、機關槍五挺、馬五百餘匹、俘獲何部軍官數人、傷亡無算、其餘下級軍官及士兵均已遣回籍、我師亦陣亡營長鄭崇嶺、營附傳傳鐸、監連附陸家驥、兵士二十餘人、受傷六十餘人、現在善後告竣、地方敉平、除已電呈柏官慰使何總指揮本軍張代軍長外、誠恐遠道不明眞相、特電奉聞、至希鑒察爲荷、國民革命軍三十三軍第三師師長岳相如叩庚、

◎浙省政府會議紀
▲通過禁烟條例

浙江省政府委員會、一月六日開第六十四次會議、出席委員蔣伯誠・朱家驊・蔣夢麟・程振鈞(何應欽代)・陳屺懷・陳其采・代理主席蔣伯誠・(一)主席報告外海水警局長王文翰、電請在溫設立臨時指揮部辦事處、應否准予照辦、(決議)冬防期內、暫派外海水警局長王文翰兼溫屬臨時剿匪指揮官、並准設立指揮部辦事處、按月由省政府津貼經費一千元、(二)主席報告修築南星橋營房、承包商人來府請發給工料費、(決議)由財政廳迅予籌發、(三)杭州市公安局長章烈到會報告綿成等廠工人罷工、已派警制止、並將主使之絲繡總工會加以懲處等情、請示辦理、(決議)派建設廳農工科科長會同公安局、按照保障安寧條例、妥爲辦理、(四)朱委員兼民政廳長家驊提議浙江省禁烟條例案、(議決)修正通過、(五)蔣委員兼軍事廳長伯誠提議、擬請任命游壽恩爲本廳少校秘書、委周權爲本廳電務員、並請審查資格、(議決)通過、

◎共黨擾亂贛省彙聞
▲毛澤東擾亂贛西

毛澤東係共產黨、自被開除黨籍後、卽潛至湖南、聚合匪徒、希圖暴動、曾經湘省軍事當局派兵勦滅、並懸賞五千元、捉拿毛澤東、毛乃率領匪徒侵入贛西、佔據永新寧岡縣[illegible]之井岡山(一名剪刀山)、永寧土匪王佐袁文才投降于毛、受其指揮、現聞聲勢頗大、槍枝約千餘、屢欲進攻永新、奪取該縣、靖衛團之槍枝、幸爲尹在中率團軍、將其擊退、毛澤東等、在此三縣邊界、橫行無忌、近欲設法勾引尹在中、曾致函于尹、洋洋數千言、幸尹不爲所動、然毛之勢力、仍在擴充、當局已特爲注意、將擬派兵隊前往勦滅、

▲廣昌城被陷旋復

據省政府方面消息、前得廣昌縣長黃人庸卅一日來電云、劣紳共匪李梅軒高惟梅等藉匪干政、脅迫爲事、竟於廿九日勾結團匪及附近土匪、將教育局長廖舉夔綁去、復於三十日夜三路圍攻縣城、勢極凶猛、謀奪政權、雖借有卹豐挨戶團在縣、因寡不敵衆、暫行引退、縣長迫不得已、隨團退至本境甘竹、以待援兵、萬乞飛電章師長(廿八師)派兵兩連、星夜來廣、俾便隨軍進勦、以靖地方云云、旋復接得二十八師政治部秘書錢章璵、師部副官陳立仁一日來電、則謂廣昌共匪肴領吳子攀聚衆四五百人倡亂、以紅帶爲符號、以擁護容共政策爲口號、黃縣長於陷(三十)晚退避甘竹鎮、匪徒于世(三十一)日抵甘竹、即奉命率兵一排赴贛兩公幹、于東(一日)日抵甘竹、適職等向城進勦、激戰一小時、擊斃匪徒數十人、繳獲土砲刀叉等件、匪徒潰散、午後四時克復、人心稍安、刻已接縣長進城、維持秩序、商議善後辦法云、

◎湘省除共之加緊
▲懸賞緝拿共黨首要
▲黨部更定剷共辦法

長沙通訊、湘省共產黨暴動、雖已逐漸平息、然各鄉尚仍有共黨潛滋擾情事、如銅官市團局、在本(十二)月中旬、被共黨黨徒搗毀、團兵死一人、傷五人、並劫去五響快槍二十三枝、手槍一枝、又如三汊磯距省城不過十數里、亦有共黨多人、聚衆開會、經長沙縣偵悉、拿獲十餘人、帶署究辦、萬壽寺陽各鄉、亦均有共黨散布傳單、張貼標語、故省政府及第四集團軍辦事處、對共黨嚴密防範、並通令縣賞緝拿、原令如次、(一)省政府通令云、爲令行事、案照共黨放火殺人、無所不用其極、前准省黨部改組委員會函請懸賞緝拿在卷、茲經省務會議議決實施辦法、計分甲乙丙三等、(一)拿獲首要者爲甲等、如拿獲毛澤東、李維漢、每名賞洋三千元、拿獲郭亮・夏曦・

上下千秋

◎救濟

（聖一投稿）

羅不測之禍者則有衣者無衣、有食者無食、飢寒交迫、慘莫若焉、我憫而救濟之、我之良心也、鰥寡孤獨、老廢疾苦、所謂天下之窮困而無告者、我憫而救濟之、亦我之良心也、蓋惻隱之心、人皆有之、救濟窮困、乃悉本良心之所使、夫豈有求而爲之耶、雖然救濟之法、亦不可不善、苟一不善、則適足以引入懶惰之途、養成依賴之性、是牽民而出於無用、我嘗見某施粥廠之施粥也、強而壯者、爭先擁奪、老而弱者、轉輾不得、竊未嘗不嘆其法之不善也、至若釣名沽譽、借端斂錢、不本良心之所使、欲有求而爲救濟者、與夫強而壯者、不圖所以謀生之道、而自食其力、專仰人之救濟者、皆非救濟之眞義也、

易禮容·滕代遠·謝覺齋·何叔衡·龔通人·王基永·譚影竹·張白昌·柳直荀·夏曦·楊□齋·李德清等、每名賞洋二千元 ㈡拿獲馬日以前暴行顯著、及馬日以後繼續工作、經 眾或法庭訊實者爲乙等、每名給以五百元以下百元以上之賞金、㈢拿獲曾入共黨、雖無工作、不自首悔者爲丙等、即以所犯情節及判定刑期輕重、分別給以百元以下十元以上之賞金、以上賞欵、在省由懲共法庭給領、在外由各縣署在正供項下撥付、取據抵解、除分令外、合亟令仰該廳知照、並轉飭所屬一體知照、此令、㈡第四集團軍辦事處通令云、爲通令事、查共黨要犯毛澤東·郭亮·滕代遠等、在昔把持吾湘黨務、操縱農工、陷三湘於百劫不回之地、罪惡昭著、死有餘辜、乃馬日事變、幸漏法網、猶復迭次嘯集其黨羽、力圖暴動、以達其殘殺破壞目的、最近復統率黨匪、以省會軍警森嚴之地、搗毀電廠警署、掘壞鐵路橋樑、殘殺路員、奪搶切叫各情事、值此戒嚴期間、該犯等竟敢橫行無忌、自應嚴拿懲辦、以遏亂萌、爲此通令、仰即轉飭所屬一體嚴密緝拿、務獲究辦、如能擒捕首犯毛澤東·郭亮·滕代遠等歸案懲辦者、當由本處每名從優賞洋一千元、以示鼓厲、仰即錄令通飭、並佈告周知爲要、切切此令、(按上係十二月十七日通信、遲到)

續訊、共產黨在湘、肆意搗亂、其陰謀破壞、殆無所不至、最近復有混入國民黨、以從事於共黨工作、如安化縣黨部改委會委員、既經現介紹共產黨徒入黨之事、南縣縣黨部改組派員、復有呼打倒三民主義口號之事、而長沙縣黨部之青年幹事周某、具將此次召集之第五次全縣代表大會各代表名冊、抄送於共產黨、故省黨部改組委員會、特擬定劃共辦法四條、通令各縣市特區黨部遵照、其辦法如下㈠各級黨部應命令黨員全體動員、實行劃共、並隨時嚴加督策、如有奉行不力、應依照情節輕重、分別懲處、㈡各級黨部職員、如有懈共不力、一經查實、即予撤究、㈢各級黨部職員、如有庇共及引共入黨情事、一經查明、即將介紹人及被介紹人一律置之重典、㈣各民衆團體即由各級黨部負責清查、照第一至第三條辦理、

湖南共產黨劃除共產匪徒特別法院、由省黨部省政府及第四集團軍辦事處、賦予最高之劃共權、內分審判偵緝兩處、以集中劃共力量、已誌報端、茲聞該院正副院長、已會委唐孟侯左國維分別充任、唐秉審判處長、左秉偵緝處長、已確定前長沙初級審檢兩廳爲院址、定於元旦正式成立、

湘省共產黨徒、有定十七年元旦爲第二次大暴動之說、防範不可不嚴、爰由省會衛戍司令部及公安局確定辦法、分區警戒、並於元旦前後、加派軍警長官分段視察、以昭周密、各鎮鄉則已由長沙縣長通令各挨戶團主任認眞查探、嚴加防範、(十二月二十九日)

◉年關中之湖南財政

政費決定減半發給

商借及於慈善團體

長沙通訊、湖南財政、久已窮困異常、且極端紊亂、非一時有千數百萬之鉅欵收入、不能談到整理、故年復一年、雖時言整理財政、而結果仍爲窮困與紊亂無絲毫之起色、迨第四集團軍全部回湘、軍餉驟增數倍、由是益覺捉襟見肘、補救無方、現在臘鼓催年、歲聿云暮、統計年內應付之軍政各費、共及六百萬元內外、前經財務委員會切實討論、決定量入爲出辦法、先行調查各徵收機關年內所有收入、以便平均分配、惟自湘鄂交通梗阻後、雖經力圖恢復、然仍只水路可以通行、且不甚暢、故各種厘稅、收入無多、各縣田賦、以銀根奇緊、催收亦絕不暢旺、比較可以多籌者、一爲鹽務處之令鹽商預繳稅課、一爲建設廳之清理湖田、觀鹽務處長楊時杰、已將在途引鹽十餘票、分配各局預賣起票、提徵稅欵、以應急需、故對陰歷年關經費、已認定三十萬元、建設廳於清理湖田稅欵收入、在可能範圍內略定標準、陰歷年內可以籌解齊者、計南縣可籌八萬元、沅江一萬元、漢壽七萬五千元、華容十萬元、安鄉八萬元、湘陰四萬元、常德五千元、澧縣二萬五千元、岳陽一萬五千元、共計可得四十四萬、年前全部收入、大約不過如此、併田賦鹽釐等等、總計不過百萬元而強、較之支出之數、相差尚遠、財政當局無法彌補、除再請財務委員會籌議救濟外、並提出專案於省務會議、請將十二月份所有政費、概行折半發給、一面復向郵無告堂育嬰堂各慈善機關、商借小欵、昨經財務會議決定、令鹽務處再加籌四十萬元、建設廳加籌十萬元、以資補足、已由第四集團軍辦事處、分令遵照、至政費減半發給、亦已由省務會議通過、惟向各慈善團體借欵、則尚未妥協、以政府借欵而及於慈善團體、則其窮困亦從可知矣、(十二月三十日)

◉青島運進大批軍火

▲共七千三百四十六箱

▲各軍派人到青島裝運

國聞社青島通信云、北方當局月前委託天津美利洋行濟南禮臣洋行青島禮和洋行韓此洋行等四家、在德國購買大批軍火、共七千三百四十六箱、價值五百數十萬元、言定在青島交貨、分發各軍應用、並令各軍預先派員來青、以便船到時就近領取、各軍奉令後、均先後派遣代表來青坐待、日昨禮和洋行、接到德國發來一電云、此項軍火、業由挪威商輪庫爾號裝載來青、該行接電後、即通知各軍派來之代表、向膠濟路局交涉、預備車輛、停在三號碼頭、該輪於元旦日早晨七時來青、八時入港、繫靠三號碼頭、由膠防司令部派兵到場保護、當時禮和洋行派人將此項軍火卸下、交給各軍代表點收、計第一方面軍團領到二千二百七十八箱、內有七八式步槍七千枝、子彈二百十萬零七百五十粒、皮帶七千副、刺刀四千九百五十把、手提機關槍十架、子彈一萬粒、第二七方面軍團領到四千零七十五箱、內有步槍二萬三千二百五十枝、子彈五百萬粒、手槍二百五十枝、手槍子彈九萬三千粒、帶光子彈二千粒、毛瑟匣槍五百枝、子彈二十五萬粒、無烟藥五萬磅、第三四方面軍團領到九百九十三箱、內有七九二式騎槍一千零八枝、手槍二百五十八枝、子彈十二萬五千四百二十粒、各軍代表、將此項軍火領到後、即紛紛裝車、於當晚先後押運西上、第一方面軍因派來之軍械處長梁某、及第三四方面軍團派來之參議廖某二人、均將帶來軍事部所發之護照、送往膠海關及港政局查驗後、方始起行、惟第二七方面軍團派來之副官某、不明手續、未經查驗、即強行裝車、現聞膠海關稅務司已提出抗議、向該輪之代理店德德洋行交涉矣、(一月二日)

◉通緝張督之原因

▲與莊炎案有關

江蘇省政府通緝南通張督、已誌昨報、茲悉張被通緝之原因、係曾任南通縣長之莊炎、在任時通敵、經省政府委員鈕惕生到蘇、將莊逮捕解甯、訊明後移蘇押禁在案、現在省政府以莊之通敵、與張督有關、張曾領銜通電孫軍、請加委莊爲縣長、因特通令所屬、通緝張督通令如下、查南通縣張督、盤據該縣、歷數十年、罪惡昭著、茲姑舉其大者、今夏敵軍南犯、猶未竄入南通縣境、該督乃公然領銜通電歡軍、要求加委莊炎爲該縣縣長、並設立所謂籌防會、勒派本地商戶捐欵巨萬、接濟敵軍、此其罪一、接濟敵軍欵項、除勒派之外、該張督復以籌防會少數人之意見、擅自加重附捐、強迫人民担負助敵欵項、此其罪二、當我國民革命軍未光復江蘇以前、該張督阿附軍閥、疾視我黨、我黨黨員、先後被其藉故致死、事實確鑿、至今未獲昭雪者、計有四五人之多、此其罪三、該張督平昔把持商會、商人詞訟、擅行審理批判、並敢在其私宅、批判鄉民呈訴、目無法律、尤見一般、此其罪四、該張督倚其弟張謇勢力、句攬詞訟、挾制官府、以致歷屆縣長、莫不與之相結、以圖固位、而張督因藉以武斷縣中、魚肉鄉里、此其罪五、凡此五端、無一不干犯刑章、業經本政府第二十次委員會決議通緝在案、爲此令仰該局長、轉飭所屬、一體嚴行緝拏、務獲交付法庭、依法訊究、倘有故縱情事、一經查明、定當執法以繩、決不寬假、除分行外、合行令仰遵照切實辦理、切切、毋違此令、

南京

◉要聞簡報

◎安徽省政府主席陳調元、電國民政府、遵照中央命令、統一財政、政府已覆電嘉慰、

◎江西建設廳長歐陽彥謨、安徽財政廳長陳家棟、均因公來京、

◎白崇禧電致財政部長宋子文、請其將財政通盤籌畫、實行統一、以利黨國、

◎國民政府九日午後、會議特種刑事中央臨時法庭庭長委員人選問題、

◎省政府通令各縣、停止農工運動、

◎江浦縣紅槍會匪猖獗、地方代表胡剛復等請願國府、派兵剿辦、府令軍委會飭派就近部隊兜剿、

◎大學院九日晚開職員同樂會、蔡元培主席、各種遊藝表演、及中華女子美術專門學校陳樂君攜往自作之圖畫刺繡等品、俱有精采、頗博會內歡迎、

杭州

◎浙江省政府軍事廳、以軍隊過境、每有向佳民勒索川資、甚至杭縣黨部第九區黨部、亦遭同樣之滋擾、茲特通令各縣縣長、暨各軍警機關、一體查禁、

◎浙江省黨部省政府、通令各縣、停止民衆運動、

◎杭州已無形戒嚴、軍警防共計劃、甚爲周密、

◎財政部所委之禁煙局、浙江省政府委派之禁煙局長葉紀元、六日啟用關防、各縣分局長人選、尚在未定中、

◎民政廳令青田縣長、查辦海口警察分所長鄭恢貪婪執法案、

◎軍事廳電令駐台省防軍第五團長林顯揚、將查拿獲案各犯案 迅予判決、又通飭緝拿常山奉春芳等、勾結共匪、搶刼圖擾案、又令查辦溫嶺土劣張瓊枝、藉名保衛 集匪搶刼案、又令嚴拿黃巖著匪梁洪昌搶刼擾民案、

◎省政府訓令吳興縣長、查辦和孚區袁雪門侵吞賑欵案、

◎兩浙鹽運使令紹私局、澈查紹興緝私丁隊長、到處蹂擾民衆之眞相、

◎建設廳准礦商何紹韓之請、開採武義東南鄉金交椅、鵝頸頸山等處礦石礦、及東鄉長蛇山、人形山、洞坑山等處硃石礦、均已填發臨時採礦執照、

◎杭州市政府工務局通告、已秉辦公用事業一切案件、凡公用事業範圍者、均須呈報備案、

◎浙江捲煙稅局、通令各區分局長、新委者限文到三日內履新、一區分局長周暉、九日接事、已限於陰歷年內、籌欵解部、

國際記載

◉日俄漁業條約簽字

十日東京電、日俄漁業條約、爲經過四年之懸案、近始解決簽字、(電通社)

◉弭兵建議提交日政府

十日東京電、駐東京美大使美克凡、今日以美國弭兵建議正式提交日政府、並與日外交次官討論此事、歷一小時之久、外交次官稱、日政府自將審慎考慮此議、按自凱洛格之備忘錄發表後、日政府即非正式考慮該問題、但未表示態度、衆信日政府必贊成附有若干限制之弭兵條約、蓋日本頗願減輕其軍用費也、惟列強恐未必贊成此約云、(路透社)

◉美衆院贊成多造商船

九日華盛頓電、參院商務委員會、贊成西雅圖參議員瓊司所提主張多造商船、歸航務局經營、由政府監督之議案、聞瓊司已草擬撥二萬萬元專辦航業之計畫、惟柯立芝總統已屢次聲明、反對此類提案、並聞當局擬儘速售去政府現有之商船、(路透社)

◉阿富汗王之行蹤

九日羅馬電、阿富汗王今日赴賽馬場觀賽馬、並向勝者握手道賀、後往著名陸軍騎術專校觀軍官騎馬往來山間、自高躍下、履險如夷之技術、大爲稱讚、嘆爲生平所未見之奇觀、並向意皇詢問該校之組織情形、意皇告以世界各國多派員至羅馬練習騎術、阿富汗王聞之、深爲注意、(路透社)

◉伊拉克首相辭職

九日巴達電、英國與伊拉克、於去年十二月十四日在倫敦立約、規定英國之受託代管權、至一九三二年終止、屆時伊拉克須加入國際聯盟會、此約內容公布後、財政與內務大臣相繼辭職、現首相傑發爾亦向伊拉克王辭職、王諭令組織新內閣、傑發爾因財政內務無相當之人担任、故自請辭職、(路透社)

◉法國加拿大互派公使

九日巴黎電、法國與加拿大政府已簽字互遣公使、駐於兩國都城之合同、(路透社)

◉日本兩黨衝突

▲重傷數人…急進黨十二人被拘

十日東京電、今日有守舊黨一隊、因反對急進黨主張縮短軍役期限、往攻急進黨總部、雙方互毆、重傷數人、紛擾之際、有人施用刀劍與手槍、後爲警察鎮壓平靜、並有急進黨十二人被拘、(路透社)

◉豐國昭和銀行合併

十日東京電、豐國銀行與昭和銀行成立合併、行員之解散津貼爲四十五萬元、董事爲四十二萬元、(電通社)

◉環繞世界飛行出發

九日倫敦電、皇家飛行隊退伍軍官紐阿爾與溫森特二人、今日由倫敦出發、擬作寰繞世界之飛行、將經法意希臘印度等處、而到新加坡、然後經中國俄國而返英倫、其所乘者、爲三人座之水上飛機兩架、攜帶攝影師與技師各一人、並有一女客附乘至開羅爲止、此二飛行家、擬在印度與新加坡之間運貨載客、(路透社)

◉紅玫瑰號飛機墜地

▲兩人受傷

十日荷屬東印度孟士克電、飛機紅玫瑰號內開斯特上尉與開慈夫人駕駛、自英倫出發、圖抵澳洲、今日在赴巴答維亞途中墜地、二乘者受微傷、機身受重損、恐不能續飛、(路透社)

◉英國河水溢流之損失

九日倫敦電、估計泰姆士河水災房屋被毀者、約有二千所、修理房屋河堤及路基之經費、將達數十萬鎊、今日泰姆士河工局會議時、主席戴斯波羅爵士稱、此災非由於雪水、但由於從北海湧入之大潮云、(路透社)

地方消息

蚌埠

◎前方消息、韓莊利國驛一帶連日有戰事、國軍第九軍二十一師六十三團、七日由蚌開拔赴徐、此間防務、由三十三軍担任、

◎北路宣慰使柏文蔚、准八日由蚌乘專車赴京、出席中央第四次會議、車站已爲預備專車、

◎長淮水上公安局長袁威、近以淮河水面、時有匪亂、截刼商船、特派游擊隊巡查勦捕、以維水上治安、

◎蚌埠市公安局長陳義、以局內經費困難、警餉五個月未發、特於昨(六日)日赴京、謁見何應欽、請示辦法、

◎皖北剿匪司令方紹舟、近以餉項困難、特向當局呈請辭職、並於七日由蚌回定遠、解散所部軍隊、

◎本埠前次發生鹽荒、公安局曾出示禁止鹽斤出口、並由商會規定每担價洋十三元、此間鹽業公會、現以北路食鹽、已源源而至、特於日前開會議決、由商會函請公安局開禁、前存三千六百包、已全數銷售、新來七千包、留二千包護岸、以防缺乏、其餘五千包、由鹽行鹽店平均支配、公市局已出、開禁鹽斤出口、以資流通、

◎本埠連日由烈山運到大批柴煤、今日又到一列車、每噸十六元、(一月七日)

無錫

◎嚴家橋商團擊斃共黨 嚴家橋商團、自冬防以來、每晚派巡邏隊徹夜巡邏、分赴近鄉各村、嚴查奸宄、兩日前、夜間十時許、商團巡邏隊、由鎮出發、行至離鎮二里許之曠野間、遙見火光忽明忽滅、暗中人影憧憧往來、倏而簇聚一處、約有七八十人之多、知非善類、乃先派哨探、向前偵察、對方旦有人來、誤認作參加會議之同黨、遂趨而歡迎、迨辨明商團服裝、始有爲首者、袖出手槍、向面射擊、商團亦發槍對敵、雙方相持十分鐘、對方勢已不支、紛紛竄逃、其中兩人、因時機急迫、均泅水渡河而逸、其一即爲商團擊斃、據悉死者名季阿毛、爲共黨中有名人物、商團自擊散共黨以後、復分派隊伍、四出追趕、當以時將昏夜、恐有埋伏、未敢窮追、事後由商團李分會長、召集各團員、訓話獎勵、並將經過詳情、具報商團公會、所有當場格斃之季阿毛一名、則已通知其家屬到場、由商團給予棺木、自行收殮、

◎十四師來錫接防消息 駐錫第十三軍三十七師、前奉軍委會暨白總指揮電令、準備開拔、有開赴漢口消息、熊師長已轉令各團員準備一切、惟地方各機關團體、因現屆冬防期內、各鄉共黨蠢動、誠恐駐軍開拔以後、影響治安、當由水警區縣政府縣公安局及縣黨部農工商教學聯婦女等各民衆團體、同時分電軍委會蔣總司令白總指揮、請求免予調防、以維治安、昨(九日)據師部消息、熊師開拔、勢在必行、至於所遺無錫防區因適當滬甯路之中樞、防務非常重要、業由軍委會電令何總指揮、派所屬第九軍第十四師、抽調約一團之衆、來錫填防、日昨本邑總工會、亦已接奉軍委會微日復電、謂已令何總指揮派隊來錫接防、是即所派軍隊、或即十四師也、

◎損毀電燈桿線案近訊 戚墅堰震華電氣廠、於前月二十九日、被人損毀桿線七八里、以致電流阻斷、全城黑暗、事後據密報、係前耀明工匠趙雪卿殷俊卿殷阿大劉世奎張烟生蔡林生王子福朱根等九人損壞、當經報請縣公安局、派警拘獲劉世奎張烟生兩名、旋由耀明經理蔣哲卿具保釋出、已由震華廠聲明、將搜查證據、向縣司法正式起訴、乃震華方面、對於本案、並未向司法起訴、業於日前詳列經過情形、密呈南京軍事委員會暨通部江蘇省政府、暨駐錫十三軍卅七師司令部、控告耀明經理蔣哲卿、謂有主謀指使工人、搗毀桿線、事後復敢保縱囚犯、壓迫官廳、請求派員澈查嚴懲等情、茲悉師部據呈後、已派副官長丘健予、查明具復、日內將由師部佈傳本案關係人、研訊核辦、

蘇州

◎試龍坍橋傷斃多人 蘇州西區救火會第四段通濟龍社、昨日(九日)下午二時、因試用新購線帶、邀集龍友、將龍抬至皇廢基通關坊口金母橋橋面上試水、一時觀者四集、試至第三次出水時、北首橋面、驟然塌落、當時墮入河中者、約三四十人、通濟洋龍一架、亦隨入河中、一時哭聲震天、慘不忍聞、南二分所巡官吳人俊、聞警到場、設法撈救、五時許始將洋龍撈起、當撿出壓死小孩三人、㈠吳連喜、年十一歲、住雙井巷、拉黃包車吳三之子、㈡傅三男、年二歲、住鹽倉巷卅二號、㈢李根生、年九歲、住通關坊口水菓店主李繼泉之子、重傷者有天來福菜館司賬郁寶生、壓斷左腿、即送博習醫院醫治、恐成殘疾、尚有天來福賬友楊永泉、即該龍總管腰背折傷、勢亦甚重、尚有通濟龍社水夫陳巧生、朱阿五·惠聲生·傅愛金·姚阿興等十餘人、輕傷者不計其數、現由該龍社主任潘振霄、着手辦理善後、該橋本已年代久遠、於民七時、經會修葺一過、由公益事務所承辦其事、乙丑之冬、該橋橋面石、亦曾陷落、幸未肇禍、當即由該處城中市民公社、雇工修理、不及兩年、竟肇此巨禍、昨日市政處、柳工程師、親至該處勘察、以修理人、工程草率、務須嚴爲追究、該處小河、於水利上、如無甚關係、即予塡平、通濟龍社社長潘振霄、以受災者、均係貧苦之家、故即籌欵撫恤、

◎十七軍教導隊公推隊長 駐蘇十七軍教導大隊之長吳海峰、因有通敵嫌疑、被捕解京、並撤其部隊槍械、各情已誌本報、茲悉該隊全體官佐學生、事後特開大會、公推該隊政治指導員李覺人、代理大隊長職務、已得杜副軍長同意、電請曹軍長加委、李代理隊長、並定於十一日邀請軍警政法各機關及地方公團、在縣黨部開談話會、報告此事經過情形、

◎中班快車輾斃鄉人 昨日(九日)由無錫開來之中班快車、尚未到站、至虎邱洋橋附近、適有一年約二十歲之鄉民、在鐵道經過、避讓不及、立被碾斃、頭顱軋下、復將尸身揮出丈外、血肉淋漓、慘不忍覩、其尸身現仍在路旁、大約須俟檢驗後、方能收殮、據聞死者新結婚方兩三日云、

松江

◎一夜兩處火警 松江城內東校場火藥局舊址、自駐軍調往嘉興後、於九日下午八時、該本屋忽然起火、爲近鄰所見、報內救火會趨龍馳救、得以撲滅、焚燬藏藥巨屋一棟、又是夜天將拂曉時、西門外妙嚴寺印刷所又失火警、幸即撲滅、未肇巨災、

◎小蒸農民毆斃地保 松青接壤之小蒸農佃、本屆指不交租、由青浦某機關代表會同水警至該處勸導還租、當衆演說、代表等去後、該圖地保某甲、即被民衆毆斃、聞事主尚未赴報縣、

常州

◎財廳限解十萬元 江蘇財政廳奉財部令派舊縣年關稅欵二五庫劵各百萬元、以應軍政各項開支、財廳奉令後、特令知武進縣、限一月十日十五日、分兩期籌解稅欵六萬元、二五庫劵四萬元、由江蘇銀行解省應用、

甯波

◎盜刼案兩起併誌 安西鄉附近丹陽薛家村薛林生家前晚有強徒三四人、撬門而入、搶去衣服等多件、約值五六十元、又孝西鄉小河西北□里姚家頭之朱某家、前日有匪徒十餘人、刼去首飾衣服等約值數百元、現已報告鄉政局、呈縣追緝、

◎鄞奉省道進行訊 鄞奉省道籌備已久、茲省方所派之蔡工程師、已率領各辦事員到甬、隨帶各種測量器、督造一切、致各鄉地價、則因土地高下、難以一概而論、前定辦法、或有不妥、故縣政府鄞縣政府、昨函市黨部監督者、擬於十日下午二時、再開第三次土地評價會議、以分段分等辦法論價、

◎簡訊彙誌 ㈠浙省防軍六團三營第九連第一排兵士四十餘人、八日乘甬曹申抵甬、開往定海駐防、㈡前在鄞東六村地方行刼陳開富等四家之羅阿連戴仁高楊有立等三名、已被公安局查獲、送法院核辦、㈢鄞縣縣黨部、呈准省政府、將祀會戶欵、撥助小學教育經費、㈣行駛滬甬間之老寗紹輪、七日由申開甬、次晨行駛至鎮海、忽然擱於大道頭淺塗、潮漲始得出、故到埠已十一時、㈤本市商民、七日下午一時、在市黨部開歡迎省派商人運動指導員阮西震大會、阮於會中演說商協與商會之不同及組織合作社、調解勞資糾紛等各項、

紹興

◎南貨業店員罷工 紹興南貨業店員、因資方不履行仲裁條件、自七日起、先有信大一大兩家、首先罷工、繼又以店員工會名義、四出令各同業一律罷工、故自昨日(八日)起、全城三十餘南貨舖、僅大善橋恆豫泰一家、照常交易、當由水澄橋復泰夥友前往責問、該號以勞資早經妥洽、不允罷工、雙方遂起爭執、經恆豫泰報告警察局縣黨部、以罷工應由工友自由、若有第三者強迫、顯係故意挑撥階級鬥爭、當將復泰夥友、捕去二人、經該號股東施枚臣請縣商民協會往保無效、今日爲罷工之第三日、依然僅恆豫泰一家營業、

南通

◎十七軍懲處官長 第十七軍司令部、以在通勦共、刻已肅清、對於該管官長、分別懲處、呈報軍事委員會備案、第一師特務營營長盧獻廷、處徒刑三個月、連長張興芝處徒刑四個月、一營三連長任正德、處徒刑四個月、第一師師長余仲麒記過、第二團團長高魁升、降爲少校代理團長、其餘一三等營長、均降爲代理營長、

清江

◎方超驥經人保釋 淮陰縣政府、昨奉省峯密令、將縣黨部監察委員方超驥、拘押訊辦、茲經邑民戴雲程等、具呈懇予保釋、邑紳劉鼎新李錫麟等、担保方係忠實同志、結果、准劉李具保、候再偵查、故該委已於五日出獄、

奉賢

◎縣黨部執監委員就職 一月五日下午二時、縣黨部臨時執監委員行宣誓就職禮、除先期呈報省黨部派員監誓及請省黨部指導員楊恨波同志到會外、並柬邀公法團及令行各區黨部到會觀禮、公推姜蓉初同志主席、執監委員宣誓後、首由省指導員楊同志訓詞、次由來賓王槐安唐一莘潘啟徽陳德垣及第一女校學生會代表相繼演說、繼由主席姜蓉初發表意見、監委莊正貴致答詞、後高呼口號、禮畢攝影而散、

六合

◎卸甲甸輪渡開班 近日河水跌落、輪船擱淺難行、天泰公司、爲便利旅客赴甯計、乃在卸甲甸設一輪渡、每日來往、各開兩班、

鎮江

◎電話局通告加價 鎮江電話局、因奉交通部暨總局訓令、以近來材料昂貴、局用浩大、亟應增加收入、以資補助等因、故鎮局昨(八日)戶通告各戶、自十七年一月份起、每月話費加收一元、(原價四元加改五元)並補繳押機費二十元、此項押欵、俟用戶拆機時肆還、

◎小輪工會成立停班一天 鎮江小輪船員工會十日宣告成立、特停駛開班一天、以資慶祝、

嘉興

◎南貨紙燭業公約覆裁 禾城南貨紙燭業、蘇禾兩幫、不下三十餘家、勞資間向有公約、施行已有多時、現勞方忽又提出條件、重訂公約、經黨部缺席仲裁、照約實行、資方接到公約後、以所提條件、太覺苛重、殊難負担、爰具理由、呈請縣商民協會轉呈縣黨部覆裁、以維營業、黨部據呈後、已容納要求、定日內召集雙方、開會覆裁、

◎新豐發生盜刼傷人案 嘉縣新豐區戚六中石圩鄉民潘大觀家、昨晚四更時分、突來盜匪十餘人、用大石撞破大門、刼去衣服首飾、約值二百餘元、潘母被匪擊傷、事後已由事主報警請緝、

湖州

◎駐軍奉令調杭 駐湖第一軍補充團第一營、茲奉命團長令、剋日調杭、已由警所代雇船隻、準備開拔、又省防軍第三團長蔣伯雄、四日赴安吉一帶、視察防務、昨已公畢返湖、

◎綢廠刼案懸賞購緝 吳興商界、對於城內務前河大豐綢廠經理處白晝盜刼案、莫不寒心、爰由商會懸賞五百元、購緝是案盜犯、同時縣政府亦以二百元購線緝、以期迅速破案、

◎米行失火焚斃一命 紀里源記米行、於八日晚間十一時、不戒於火、延燒鄰居豆腐舖及碾房、該行有年逾五十之棧司、不及逃出、竟致葬身火窟、又城內油車橋某姓家、於九日下午三時失火、焚燬房屋三幢、

◎斬決著匪兩名 八日下午一時在馬路公園曲界斬決之著匪二名、茲悉一爲匪首桂種寬、(河南人)連年勾結盜匪、盤踞長興畎橋等處、擄人勒贖、犯案纍纍、曾於去年十二月十二日爲梅溪省防軍弋獲、當經訊明屬實、一爲匪首張阿妙、(溫州人)在長興泗安等處、縱火擄刼、並槍殺周壽鎮之十二歲幼子、該匪於去年十二月十二日由泗來湖、被省防軍捕獲、亦經直認不諱、斬決後其首級、均懸犯案地點示衆、

時報新光

第二百零七期

廣州中山大學松江女子中學

㊀體育教員徐瑞之女士

㊁校中標語

㊂應接室之佈置

●教員秉寧女士

許心一攝

㊃訓育主任朱光玉女士

㊅教員張月影女士

●[illegible]學生之一[illegible]

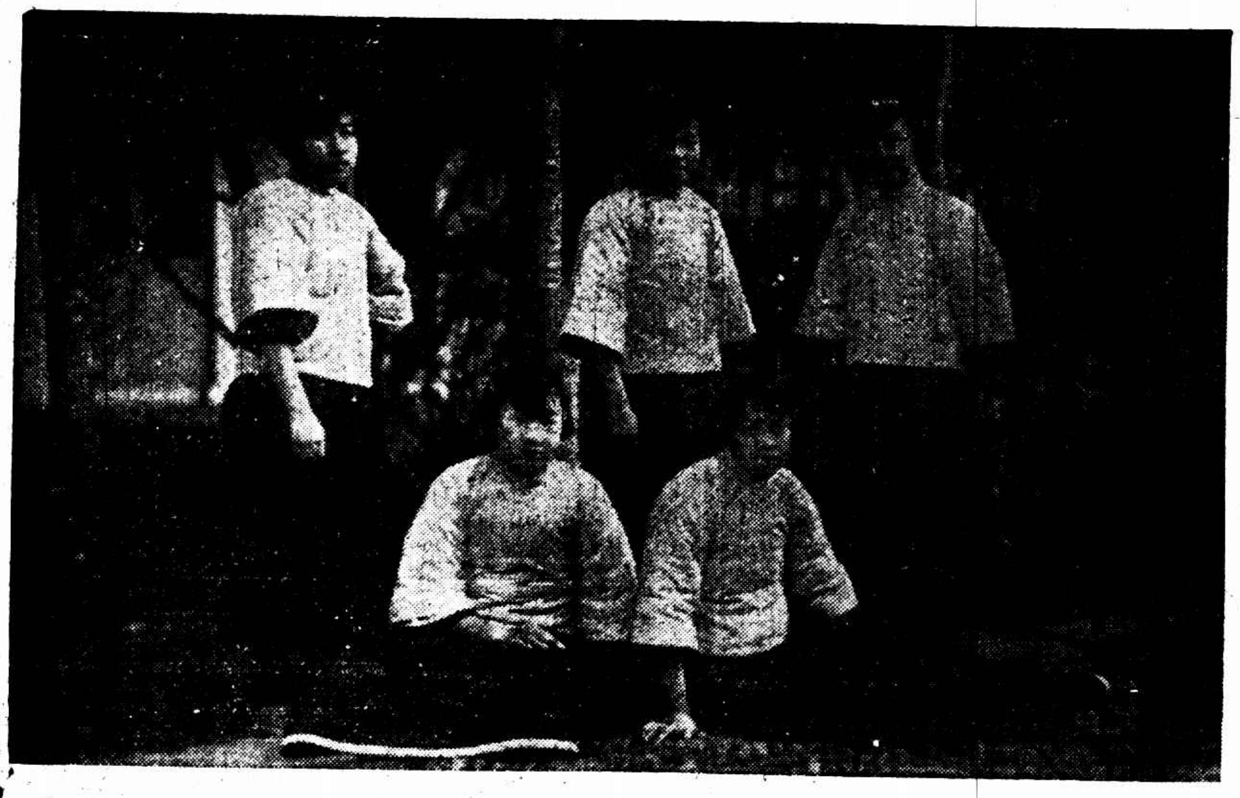

㊇高中學生之一部

●[illegible]

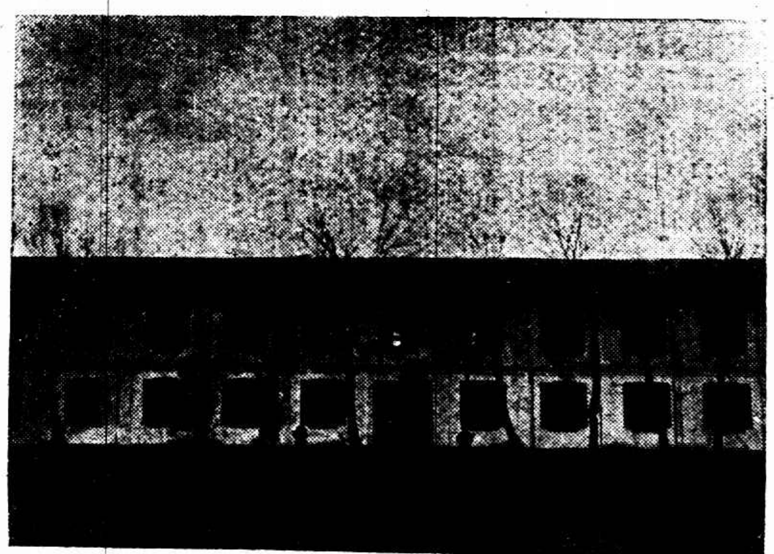

㊉宿舍

㊉一健身房

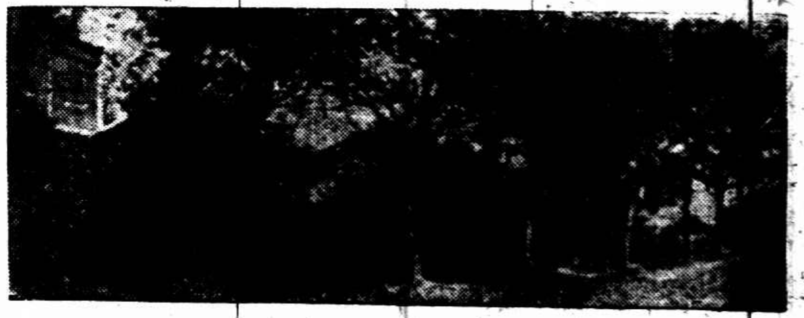

[illegible]

時報新光小廣告每日每字大洋二分

新年禮品
□風景片百餘種 □孫中山蔣介石耶穌等偉人照相 □精美西裝領帶 □新奇湖縐
北四川路 錦生絲織廠

大批蘭花
春蘭(有花芽二)每本三角 蕙蘭(有花芽二)每本四角 印有詳章函索即寄●寄售處滬杭路莘莊車站吳叔度君

浙江路 念五號發花園口
皇后鞋室
專製高等女鞋各種 參觀選購無任歡迎
電話中央九七三六

▲英大租界馬路 郵政局斜對門
上海時計鐘表行
新到愛而近琀環手表

英租界大馬路 四百九十一號
史惟記鐘表行
聘請超等技師專修各國鐘表

張叔通重定書例
(榜書)每字方尺兩元兩尺四元三尺八元 (楹聯)四尺四元五尺六元六尺十元八尺十六元 (堂幅)照楹聯例 (屏條)照堂幅例加倍 (扇面)兩元 (名刺)一元 收件處本館

浙江路小花園
有利汽車公司
電話四九一〇
特備轎車 日夜出租

上海記載

◉戴季陶告別國人書
「勿迷新與舊　須辨是和非」

戴季陶先生決計赴歐考察教育、昨發表告別國人書一通、特錄如下、

余此次赴歐、名義上係大學院派赴歐洲考查教育、而其實在意義、至爲簡單、蓋無強健之身體與強健之精神、決不能有益國民造福之能力、以最細微而最重要之點言之、一人精神衰弱、一切思想、往往趨於悲觀、所注意之事實、多爲社會之黑暗面、所發之見解、亦多爲消極、以此種精神現象而治事、絕無益於國、且十分熱心欲有助於同志朋友、結果亦往往相反、蓋無論何種主張、倘無健全有力之行動以繼之、均不能成事實、無論何種觀察、若無強健之堅持力、亦必不免錯誤也、余自四川回滬後、精神時時在最大之煩悶苦痛中、直至去年大病二百餘日、精神之衰、甚至不能以自力恢復、前年廣東以後、勉強撐持、努力調劑、稍稍復原、又遇時局之劇變、而病狀又增、最痛苦者、明知余之精神狀況、絕不能再激動鋭敏之感覺、只有一切不想、可以漸漸趨良好、而環境逼迫而來、使余絕對不能自制、感受之強烈、爲從來所未有、此數年中、余之一切思想、隨精神之衰弱而趨於保守、對於任何人、均只有極無力之慈悲的感情、此心雖至佳、但失却是非善惡之差別與勇猛奮鬥之力量、則變爲姑息優柔、以此當政、轉足長惡、若今日時局至危、無論何人、凡當政者、必須有十分強健之精神、多一強者可多一分實力、增一多憂之病人、不特不能增加力量、轉足減少強者之力量、近年以來、同志間往往以爲問黨事非問政治、此實最誤、黨事乃最高之政治也、余每次余決定出洋、都爲種種關係所牽制、不能成行、如是者不止十餘次矣、此次余於夏秋之間、則中定俟秋季始業後啓程、又爲種種因緣所累、現在所以毅然而行者、蓋知此時若再不決行、病必再劇、此二實之自覺、外人雖不知而余深自信也、此次赴歐、關於考察教育之工作、在短期間內恐難有成績、最大的希望、則努力作身心的革命、矯正一切習慣、以體操、音樂、與信仰三事、爲自強之始基、而藥品之注射服用、亦可在休養中爲有規則之進行、二年後、必能在教育學術上爲國民服務、否則日日爲病魔所製造之煩惱、憂思所苦、此煩惱憂思、又均爲虛假而非實象、自拔不可、救人不能、非愛國愛人之道也、人謂余當困難之時、則遠引避去、此種言言、實爲錯誤、余之不能勝任政治軍事、自絕對未曾爭地位爭權柄、更無所謂見難而避也、此次余與國人相別、直略將在一二年之後、余所能貢獻於國人者、則二年以前所著之八覺韶語數百言、及去年在病床所講之八覺講義、當余爲此講義時病已至重、於至痛苦之中欲使子姪輩知所惕厲、最後結論講孝經時、精神稍復、故敘述更爲真切、兩年以來、秘藏不敢發表、蓋知今日青年、決不欲聞此種議論、言之無效、徒增煩憂、然而三年以來、人心愈壞、國勢愈危、現在人慾橫流、正是洪水猛獸遍天下之時、余病中所述、愈覺其真、因決心發表之、以普勸全國青年、此一思想體系、自信無一處不由中山先生之教訓而來、亦無一處不是接受三民主義之精髓、李石曾先生云、「勿守東西舊、須爲世界新、」其言至佳、然尚不足以警青年盲目趨新之病、余將爲之易數字曰「勿迷新與舊、須辨是和非、」倘青年再如過去之任性縱欲、則其結果、不僅自殺、亦實足以覆國滅種、只有勇猛精進之心、力矯過去數年間之空想妄論、庶可消弭劫運、成就真實之革命事業、保全數萬萬人民之生命、與數千年民族的歷史耳、至于目前之政局、予存數月前、曾應中央諸同志之要、參和前輩先生青年同志之主張、擬具一意見、其中唯一要點、則國民黨生命之能否繼續、全賴幹部同志之能否合作、此時諸老前輩、如吳李蔡張胡蔣諸先生、只須一致集於國都、作國民黨歷史之保障、一切行事、如接授遺囑之宣言所述、絕對以總理之遺教爲依歸、不拘泥于條文、總求能扶助蔣總司令統一兵權、完成北伐、領導各地當局、肅清吏治、從事建設、一二年間、自然能成一基礎、若稍一偏差、則廣東由張黃趨向錯誤而召來之共產擾亂、實爲痛心之至、臨別留言、不盡依依、

◉修改庫券條例之財部意見

總商會昨接國民政府財政部來函云、逕啟者、查本部續發二五庫券二千四百萬元、業經如數募足、現各界人民以此項庫券、基金確實、信用昭著、紛紛應購者、絡繹不絕、效忠黨國、於此可徵、值茲軍事進展、內政改造、百端待舉、需款仍殷、而接濟前方餉項、尤爲刻不容緩之圖、仍不能不借助於商民、以期衆擎易舉、素仰貴公會及各銀行號咸具愛國熱忱、業已先後匡助、不遺餘力、因爲應付急需起見、擬將續發二五庫券條例、略爲修改、計有五點、(一)本庫券定爲月息八釐、(二)本庫券發行總額四千萬元、(三)本庫券定自十七年一月份起、至十八年十月底止、每月付息一次、自十九年一月份起、按月平均付還銀四十分之一、其利息至二十二年四月底止、本息全數還清、(四)本庫券在發行之日起至十八年十二月份止、應付息銀、以江海關二五附稅之奢侈稅出口稅之全部、及江蘇郵包印花每月撥足三十二萬元、撥交保管委員會作爲付息基金、自十九年一月份起、以二五附稅全部收入、並另撥二五附稅之出口稅十一萬元、作爲本息基金、至全部清償爲止、由國民政府命令江海關監督暨二五附稅徵收機關、江蘇財政廳遵照辦理、(五)本庫券之基金、如因關稅徵收方法有變更時、即由財部命令江海關監督在關稅增加收入項下、按月照數撥足、悉照本條例數目及時期辦理、毫不變更、此外各條、悉仍其舊、是總額增多一千六百萬元、而利息增高、基金加撥、一經發行、更足引起人民信仰、本部於維持國用之中、仍寓兼顧民生之意、故修正條例較之原定辦法、更爲優待、除將修改條例、呈奉國民政府公布、再行檢送外、相應將擬修條例函達貴會、煩爲查照、此致上海總商會、財政部長印、

◉各業解雇日期之歸納
▲暫定陰曆正月初二日
▲資方須以營業狀況爲衡
▲並須酌給工友解雇津貼

市農工商局、爲避免勞資解雇爭執起見、根據本市勞資調節暫行條例、應有解雇日期之規定、工商兩界亦多呈請明定日期、事前曾由局函總商會通告各業、將各業解雇習慣或日期、分別陳報、以便酌奪、各節迭載本報、茲聞該局先後據商會函報、計收到四十三業之報告、除紗廠業向無一定慣例可舉、及四明船業係每船偏工概歸船主自由進退亦無定例可舉外、其餘四十一業之慣例、彙誌如下、西藥業每月月底、洋紙業逢節解雇、典質業陰歷正月初五及端午節中秋、紗業年節、潮幫糖雜貨陰歷除夕、如雙方意見不洽、則午中秋兩節亦可解雇、藥業・山東河南絲綢業・米業雜糧業・洋布業・蘇幫紗緞業・花粉業・報關業・油豆業・銀樓業・茶業・紙業・鐵業・洗煉業・猪業・出口業・山東幫土業・煙葉業・呢絨業・醬酒業・珠玉業・江西幫工商業・以上二十二業、均定端午中秋年節、南船會館年底、書業陰歷正月初四及端午中秋、衣莊業年分春秋兩節即正月初旬及七月初旬、木行業陰歷正月初一至初四及端午中秋、棉花業陰歷元旦至初四爲度、糖業年底年頭、綢緞業正月初五、如工作怠懈、端午中秋亦可辭退、錢業陰歷年初、杭綢業陰歷正月初四夜、五金業端午中秋及年初四、裘業陰歷正月初一初五、轉運業端午中秋及年初五、南貨業陰歷正月初五及端午中秋、以上各業定例、均指普通解雇而言、若有特殊情形、均得自由解雇、綜核各業、大率以一年三節爲多、即端午中秋年節是、而尤以舊歷年節爲多、幾佔百分之九十、蓋以舊歷年關爲各業總結賬之期、故多以此時爲進退夥友之時、相沿已久、積重難返、故農工商局根據勞資調節暫行條例及一般商情、暫定陰歷正月初二日、資方得依營業狀況、決定進退工友、並得決定營業之繼續與否、惟對於解雇各工友、須視服務年限之久暫酌給津貼、聞已由市政府核准即日通告云、

◉華董問題又在交涉中

租界納稅華人會昨致交涉公署函云、案查華董問題迄今尚未圓滿解決、以致納稅華人殊爲抱憾、而本年工部局之預算本會已推定貝淞蓀李馥蓀黃明道秦潤卿徐慶雲袁履登何德奎七委員從事審查、所有本年之巡捕捐(又稱市政捐)如何付法、須俟審查委員會報告後再行定奪、當於十六年十二月三十一日發表宣言在案、相應檢同宣言一份奉達、至希查照、迅與領團交涉、俾華董依照捐稅比例數早日加入、實現合作精神云云、交署准函、已請駐滬領袖總領事轉知工部局查照、早日實行、

◉那齊乘輪回國

卸任法總領事那齊、昨日上午乘輪回國、梅代總領事及總巡費沃禮西探部長石維也高等顧問黃金榮法租界各公團代表陳曉林杜月笙等均至黃浦灘法輪公司碼頭送行、

◉電賀蔣總司令復職
▲海總部政訓處

南京蔣總司令鈞鑒、鈞座復職、薄海歡騰、千軍具擁戴之誠、指揮若定、黨務任籌備之吉、盛會宏開、從此悉泯糾紛、斬除荊棘、完成北伐、指日可期、謹電電賀、藉表歡忱、海軍總司令部政治訓練處主任林知淵叩陳德森代蒸、

▲華僑代表

蔣總司令勛鑒、我公復職、黨國是賴、僑衆歡騰、誓爲後盾、中國國民黨爪哇支部華僑智商會華僑協會巴達維亞特別分會代表劉成燦叩、

▲藥業商民協會

恭讀佳電、欣悉我公顧念北伐之肩鉅、深慮黨國之顛危、故俯從民衆之請求、毅然復職、從此統一軍權、號令全國、張我三軍、大興撻伐、貫徹總理之遺志、副民衆於倒懸、促主義之實現、俾革命之完成、敢祈努力肅清殘餘軍閥、迅速撲滅共產餘孽、庶拯人民於水火、而竟統一之全功、臨電無任欣盼之至、上海特別市藥民協會藥業飲片分會叩、

◉駐日民黨總支部之一電

上海中央社云、中國國民黨駐日總支部、行監察委員會、頃致胡展堂張靜江吳稚暉黨國諸要人一電、內列六項主張、其主要之點、爲即日籌備招集第三次全國代表大會、以謀黨國糞基、暨速除中央特委會、

◉吳淞江水利協會之呈文
▲停頓……接收……還款

吳淞江水利協會、昨將辦理困難情形、呈文江蘇建設廳、大致爲疏濬吳淞江東段告竣、費絀停頓、墊款無着、請求派員接收、繼續疏濬、並設法撥還墊款、以竟全功、

◉印花稅暫行條例摘要

國民政府印花稅暫行條例頒佈後、外間猶多未知者、茲摘錄其最關切要者如下、(一)稅額第一類、十五種、發貨票、寄存貨物文契之憑據、租賃各種物件之憑據、抵押貨物字據、承種地畝字據、當額在四元以上之當票、延聘或雇用人員之契約、以上七種各貼印花一分、舖戶所出各種貨物憑單、租賃及承頂各種舖底之憑據、預定買賣貨物之單據、租賃土地房屋之字據及房票、各項包單、各項銀錢收據、以上六種、銀數在一元以上、未滿十元者、貼印花二分、十元以上者、貼印花二分、支取銀錢貨物之憑摺、各種貿易所用之賬簿、以上二種、每個每冊每年貼印花一角、第二類、十四種、提貨單、各項承攬字據、保險單、各項保單、存款憑摺、公司股票、交易所單據、滙票、銀行錢莊所用支票及性質與此相類似之票據、借款字據、(未完)

◉閘北防務亦和緩

閘北前因南市擾亂影響、防務頓形嚴重、入晚後即斷絕交通、各馬路軍警保衛團等巡邏隊往來如織、近來形勢漸和緩、路上搜查行人、已不若前數日之嚴緊、戒嚴時間亦展至十時之後、惟各商店如寶山路南口一段、市面較形熱鬧、收市亦較遲、其他寶山路北段、及虬江路、共和新路、大統路等各處店舖、晚間七時左右皆關上牌門、買賣僅開一小門、以應顧客、八時後則行人稀少、

◉一連兵開崇明外沙
▲衛戍部派往勦匪

上海衛戍司令部自前接崇明外沙匪警告急求援電後、適值滬地謠傳共黨起事、戒備方殷、原有軍隊尚不足支配、乃電致中央軍事委員會請示、前日接該會覆電仍飭衛戍司令部在駐滬軍隊中派隊往援、當即下令派十三軍第三十七師第一團之一連、於昨日上午十一時開拔、當晚即可抵崇明外沙、

◉吳淞拘獲之共黨判決
黃憶農執行槍斃　瞿張二名各監禁

衛戍司令部軍法處、據吳淞要塞司令部、續解共產黨徒黃憶農張培生瞿工達等三名、並各反動證據多件、呈請究辦一案、業經審理終結、茲將判決書錄下、主文　黃憶農(十九歲、金山人、職業無)擾亂本黨主義、除謀不軌之所爲、綁赴刑場執行槍決、瞿工達(十七歲、蘇州人、在閘北吃房捐、)附從叛亂本黨主義之所爲、處四等有期徒刑二年、發交第二監獄執行、張培生(二十歲、嘉定人、讀書、)結交匪類、發交第二監獄禁閉二個月、事實　緣黃憶農係中國共產黨吳淞區支委、託詞在中國公學補習、就地租屋居住、邀集黨徒專做農工青年等運動、張培生、黃憶農寄居友、來淞訪黃、寓居黃處、當晚八時、吳淞要塞司令部巡查兵士、看見彼等二人形色慌張、快步向汪炳與軍衣舖樓上避去、事有可疑、遂跟蹤查詢、即在黃憶農床上破褥中搜得反動證據多種、次日又在該黃憶農寓處拘獲瞿工達一名、並於身邊抄出軍事運動計劃書及青年運動計劃書兩份、又致黃復與函一件、當將人證一併解送到部、並請究辦前來、迭經研詢屬實、理由　按黃憶農係共產黨青年團員、已自當庭供認不諱、復詳察在彼寓處所搜獲之各項通告函件談話組織表工作報告及傳單等爲宣傳及反動陰謀不軌之鐵證、且內有署名務煥者、致黃憶農一函中、謂「我看你辦的那介中學很有精神、務請你設法編級授課」等語、乃查該黃憶農既未辦有中學、何從編級授課、可知中等二字實爲共產黨青年團(即CY)之慣用代名詞、該黃憶農即該團之主持人毫無疑義、應按陸軍刑律第二條第一款引用同律第十八條第一款治罪、至瞿工達雖供係受舊友張仲仁之託代爲送信、並未加入共產黨等語、但查該項函件既未加封、而瞿又非不識字之人、斷無不知軍事運動青年運動等計劃書爲共產黨秘密文件之理、今竟代爲送遞、且屬人贓現獲、其爲附從附和、自屬不容狡辯、自應依照陸軍刑律第二條第一款引用同律第十八條第三款治罪、又張培生一名雖堅不承認共同犯罪行爲、而結交匪徒亦難辭咎、應行禁閉以示懲儆、基上論結、爰爲判決如主文、

◉吳淞軍警續搜共黨

昨日下午一時半許、吳淞同泰路淞興路轉角之福盛米號、突由第七區公安署王之敬區長、謂派該所毛巡長、率領長警二名、會同駐淞十三軍第一師第一團第二營營副劉俊及兵士一排、前往搜查、至搜查原因、聞係當局聞到流言、謂該店主人有共產嫌疑之故、歷二小時許、始行完畢、並未得到任何共產證據、當搜索之際、該段市面密佈哨兵、斷絕交通、無論何人、均不准通過、形勢極爲嚴重、

◉楊家宅搜獲共黨宣傳品續誌

浦東保衛團第二隊團員在楊家宅某姓平房內抄獲共黨宣傳品等情、曾誌昨報、茲悉詢據該房主婦某氏、聲言數日前有一形似工人者前來借居、言定後先付定洋一元、並帶來舊板圓檯板櫈各物、翌日即去、迄今未來、現已轉解市公安局發落、

◉市政府與各局

□市政府……四十七次市政會議

昨日市政府第四十七次市政會議、議決(一)新普育堂主任陸伯鴻函請特別加撥補助費、以應急需案、議決該堂辦理慈善事業、請於本年終加撥臨時補助費、極應酌予補助、惟本府經濟非常竭蹶、委無餘款可撥、即照原意婉復之、(二)本市各慈善團體補助款項、爲數不貲、應酌予整理以重公帑案、議決、由本府令行財政局將市內慈善團體名稱暨補助款項數目詳細列表送府、以便審核、(三)總商會函請先准啓封衛文熙住宅並酌量核減賠款案、議決准予核減、應賠一萬八千元、限於陽曆本月內一次繳齊、否則即將房宅拍賣、至收得賠款、即定爲在南市添建新菜場之用、

□市政府……知照房租改用陽曆

房租改用陽曆、前由市政府布告一律遵行、昨又根據房客聯合會呈請、函請江蘇交涉員轉行駐滬各國領事暨各工部局通令各國外商一體遵照、

□市政府……修正會計規程

市政府修正會計規程、自一月一日起實行、所有對外經收各種款項及違章違警各項罰金之收據、概由財政局印發、各局用三聯、各附屬機關用四聯、騎縫上蓋用財政局及各該管局印信、以昭慎重、聞已出示佈告、

□公安局……斥革繆讓陳誠齋

市公安局昨日通令所屬云、爲通令事、查本局繆讓陳誠齋言行乖謬、屢次招搖、殊堪痛恨、着即免職、除令佈知照外、合行通令所屬一體知悉、

□公安局……英領事會商防務

英國駐滬領事以冬防期間有與華界當局磋商必要、特於昨日下午一時偕同翻譯至市公安局拜訪戴局長、密談良久、始與辭別去、

□公用局……嚴禁合乘人力車

特別市公用局以兩人合乘人力車最爲危險、日來特派稽查員多名、分往南北各處、嚴厲查禁、二日來、各警區署中、被解到之犯禁此項警例者、日必有數起、無分男女、一概罰、願華界居民、加之意焉、

□公用局……南市路燈修理自辦

南市路燈修理一項、向歸新記公司承包、自十七年一月一日起由公用局收回自辦、移設滬南路燈管理處於製造局路餘慶里、改派孫開祉爲管理員、並改裝電話爲南市五八二號、

□工務局……開放新閘橋七天

工務局布告云、業據閘北商聯會北市米行公會暨各商號等先後函稱、以陰歷年關在邇、各商店收取賬款往來頻繁、請求開放新閘橋人行道以維商業而利交通等情、據此、查新閘橋前經本局檢查結果、橋架結構與圖樣稍有不符、察其現狀、該橋本身重量尚難支拄、若更通行車輛行人、臨時均可發生危險、是以暫斷交通、計劃修理、以防意外、並籌建烏鎮路臨時木橋、以濟急需、現在既據各商號籲請開放、事關商業交通、姑准暫予通融、以恤商艱、茲定於本月十二日晨九時起至二十七日晨九時止將該橋中部開放、祇准行人通過、惟不得負載重物或在橋上逗留觀望、以免擁擠而杜危險、除函請公安局飭區妥爲照料外、合行布告一體周知、

上海

□行蹤

▲蔡元培　大學院長蔡元培、日前由寗來滬、業已於昨晚乘夜車返都、

▲張壽鏞　財政次長張壽鏞、前晚由寗乘夜車、經於昨晨九時抵滬、

▲李仲公　交通次長李仲公、日前來滬公幹、昨晨乘特別快車返寗、

▲沈卓吾　江蘇印花稅處長沈卓吾、於昨晚乘夜車赴寗、

□人事

▲沙訓義事務所遷移　沙訓義在方浜路西馬橋設事務所執行律師職務、十有餘載、自臨時法院成立、添設北事務所於愛多亞路三十八號一樓、近因案件日繁、已于十二月十五號遷至南四川路二十九號五樓、辦理內地租界各級法院民刑訴訟、兼可代辦各領事公堂案件、仍聘趙毅成君爲幫辦、近又添聘吳國泰律師爲幫辦、

▲繆鍾秀執行律師　繆鍾秀君自畢業東吳法科後、即赴美入紐約大學研究院、專攻法律、得有法學碩士學位、今夏返國、即呈准國民政府司法部在上海執行律師職務、現設事務所於北京路鹽業銀行三樓、

□宴會

▲典押會舉行聯歡會　典押業務工會於昨日下午六時假座福州路一品香雲樓菜館舉行聯歡會、到二百餘人、席間由該會委員黃公俠報告此次加薪情形、並討論一切、由工統會李委員等相繼演說、至十時許始各盡歡而散、

▲青年會職校攝影會　青年會職業學校今日三時舉行攝影展覽會、陳列於該會童子部、凡喜攝影術均可往觀、

□出版

▲短褲黨之內容？　市宣傳部接報告、謂泰東書局出版之短褲黨一書、係共黨蔣光赤所著、內多宣傳共產之文字、請即設法禁止發行云云、該部爲鄭重計、昨特去函該書局、囑即將書送部審查、

▲大英百科全書特價　世界英百科全書、分期已久之第十三版大版、即將於本月底運來吾華、此書仍由上海商務印書館獨家經售、全書三萬三千頁、裝成十六複冊、比較前版增多三千頁、凡自一九一〇年直至目前之新興事物、無不包羅在內、爲本書撰稿者、計有各國學者專家二千五百人、裝成新式版本、較原式售價減少百分之四十、現在並由商務印書館發售特價、各地公私藏書家如在本月內向該館訂購、均可享受此項利益、

□商場

▲公論日報因故暫停　前晚(九日)八時左右、香港路六號公論英文日報館、因三樓起火、一時煙霧彌漫、火勢甚熾、幸經虹口救火會、立即驅車到場救熄、而公論日報館、因處於下層、內部漬水淋漓、印機因受損壞、故自昨日起、該報未能照常出版、現正從事修理、以期早速恢復、

▲新光理髮部開幕　雲南路大馬路口、(大羅天後面)新光公司理髮部、籌備已兩月有餘、茲聞裝飾工竣、定於陰歷本月十九日正式開幕、室內分男女兩部、聘極有經驗之女技術五人、專爲女顧客理髮、男子部則在各處聘著名技師充任、務使顧客滿意、男女技師均穿特製之號衣、清潔無比、取價男客四角、女客六角、間尚有音樂・書報・茶點・及安適之雅座、備後至顧客休待寂寥時之消遣、

□電影

▲民新之觀音得道　民新出品「觀音得道」攝製已久、近聞剪接完竣、將於明年元宵左右在各大戲院開映、是片劇情緊湊、爲七子山人所編、飾觀音者、爲久負盛名之林楚楚女士、其餘演員如黎鏗鏗林美如陳菊影及理化民康中等均有專長之表演、

誌謝

承先施人壽保險公司贈月份牌二張又五洲藥房贈月份牌四張日歷四組謝謝

戲院	地址	節目	時間	價目
共舞臺	法租界	新正元旦日夜開演		
大榮記舞台	三馬路	王芸川 林樹森 李桂春 姚玉蘭 梅雪芳 張桂芬 ▲夜戲▼ (頭本)鎮國 高廷贊		月樓一元 特別八角 頭等六角 二等四角 三層三角
天蟾舞臺	二馬路浙江路口	新正元旦日夜開演		
中央大戲院	六馬路亦舞台原址	今天日夜開映 續集水上英雄	日戲三點 五點半 夜戲九點一刻	正廳八角 樓廳一元 包廂一元半 日夜一律
卡德大戲院	新閘路卡德路口	今天日夜開映 重見光明	日戲三點 夜戲七點 九點	日戲二角 四角 夜戲三角 五角 四角
恩派亞大戲院	法租界霞飛路口	今天日夜開映 俠盜羅賓漢	日戲三點 五點半 夜戲九點一刻	日戲三角 八角 四角 夜戲三角 六角 一元
萬國大戲院	西華德路	今天日夜開映 木蘭從軍	日戲三點 夜戲七點 九點	二角 三角 日夜一律
新中央大戲院	北四川路海寧路口	今天日夜開映 從軍夢 球大王	三點 五點半 九點一刻	三角 四角 六角 日夜一律
北京大戲院	北京路貴州路口	今天日夜開映 十誡	日戲三時 五時 夜戲九時一刻	日戲三角 六角 夜戲四角 八角 一元
虹口大戲院	虹口乍浦路口	今天日夜開映 錯種情根	第一次三點 第二次七點一刻 第三次九點三刻	樓上三角 樓下二角 幼童減半
百星大戲院	老靶子路吉生路口	今日晚日開映 民族血(即屈服)	日戲三時 五時半 夜戲九時十五分	日戲四角 八角 夜戲六角 一元
中華大戲院	法大馬路吉祥街口	今天日夜開映 月老離婚	下午三時 下午七時 下午九時	日戲二角 三角 五角 夜戲四角 六角 二角
世界大戲院	閘北寶興路青雲路口	今天日夜開演 良心復活	二點半 六點半	普通一角 正廳二角 樓廳三角 包廂五角
共和影戲院	西門方板橋	今天日夜開映 怕妻趣史	日戲二點 夜戲七點半 九點半	特別三角 普通二角 月樓一角 正廳一角 幼童減半
夏令配克大戲院	靜安寺路	今天日夜開演 孤星淚	日戲三時 夜戲九點	日戲五角 一元 夜戲一元 二元
奧迪安影戲院	北四川路	今天日夜開映 救父遇艷	日戲三點 五點半 夜戲九點一刻	七角 九角 一元二角 一元 二元
上海大戲院	北四川路	今天日夜開演 江湖情俠	日戲三點 五點半 夜戲九點一刻	四角 八角 六角 一元 一元二角 一元半
卡爾登影戲院	靜安寺路派克路	今天日夜開演 郎德山	日戲三點 五點半 夜戲九點一刻	[illegible]
奧飛姆大戲院	曹家渡五角場	今天日夜開映 道義之交	日戲二點 夜戲八點	正廳二角 樓上四角
通俗影戲院	小東門大南門北	日夜開映 四姊妹	日戲二時 夜戲六時起	頭等四角 二等二角 幼童減半

女屍驗時突來瘋人
認死者爲姊　緣不好殺死

虹橋路胡家角河內發現女屍一口，由地保報請地方法院候驗，昨日該院委派朱檢察官帶同沈檢驗員等蒞場檢驗，當命將尸撈起，而岸灘旁有銅盆呢帽一頂，驗明該尸頸項上受刀傷一處，肚腹上亦受一處，委係生前被人殺害而死，填明尸格，突有潮州人杜阿爾狂奔到場，聲稱死者名石老三，今年二十七歲，是我之姊，因她不好，爲我殺死，銅盆帽係我棄尸時遺在地上等語，官又問詰餘情，詎乃跳躍喊叫，語無倫次，似有神精病者，法官當飭該管六區二所將杜拘押，一面諭令地保將尸棺殮，昨日該警所已將杜押解到院，而仍瘋狂如故，法院遂認杜爲凶犯，即飭送堂醫治瘋病，俟神志清後，再行鞫訊偵查。

輪下童女
非危即骨斷

八齡童　馬立師大沽路口十四號仁昌嚴盜店小主人周四寶，年方八歲，於昨日上午十二時許，在離店不遠之愛多亞路附近閒玩，被一千二百三十五號之公館汽車撞倒，軋破頭腦，血流如注，經新閘捕房第二千〇三十二號華捕車送仁濟醫院醫治，傷勢甚凶，命在旦夕。

賣花女　賣花女子周世英，年方二九，江蘇人，於昨日上午十一時許，手攜花籃，行經四川路甯波路口，被四千三百〇九號汽車撞倒，軋斷右脚，由一千三百八十七號華捕車送德和醫院看治，脚骨已斷，生命可保無憂。

三夾水　怒風暴浪　漁船遭殃

前晚十時左右，吳淞三夾水洋面，陡發颶風，一時狂風怒號，波濤洶湧，當時有停泊在該處之捕魚船六七艘，以船身窄小，不堪經此巨大風浪，故均被打得船傾桅摧，舟中漁戶，亦爲浪花捲去，霎時間哭聲震天，事爲駐泊該處附近之海容軍艦軍官聞悉，當即開赴肇事地點，放派小輪前往施救，惟以時在黑夜，故祇救起漁舟三艘，及漁戶數人，其餘則不及施救，悉隨伍大夫作波臣去矣。

小店主綁案　守獲綁匪
周姓一名

去冬閘北天同路萬順祥煙紙店小主名阿毛，年祇八歲，被匪架去，勒贖洋一萬五千元，並約定日期交孩等情，經該店密報五區三分所，經所長立派警探喬裝往該處守候，拘獲綁匪周某一名，由解公安局發交第三科，迭經研訊，昨已備文錄供，移解地方法院訊辦。

開鎗恫嚇
扭控而貌相肖人

住居滬西曹家渡北曹家宅之曹士良，於陰歷八月廿五日上午十時及念七日上午六時，先後接到匿名恐嚇信兩封，索借洋一萬元，否則以手槍對付，曹置之不理，前日下午四時十五分，曹出外呼狗入門之際，背後突發槍聲，一彈飛來，從頭上而過，洞穿竹籬，擊於牆上，經六區李區長到來兜拿，匪已遠颺，各情已誌昨報，茲悉昨日上午九時半，曹士良扭極司非爾路義泰石灰行小主張金濤赴六區控稱，民向業洋廚，賦閒在家已兩年，陰歷五月間民曾在後馬路灘邊起造平房數間，被告之父張嘉生謂民侵佔官道，不滿民起造，因此雙方結怨，後即接到嚇詐信兩封，旋張有用手槍向民作種種恫嚇，且昨日開槍圖殺民之凶徒，而貌類似被告，請究，李區長詰之張金濤否認原告所控，因判併公安局核辦。

恒豐路槍殺案　緝獲凶手
張家順一名

閘北恒豐路蘭亭里口，日前有北火車站扛包小工彭學道彭華勝二人，被人開槍暗殺斃命，並擊傷同夥呂明江一名，旋經法捕房緝獲該案嫌疑凶犯陳在金，由市公安局，移提歸案訊辦等情，已屢誌前報，昨日下午一時二十分，四區公安局二分所，又據長安路第七號崗守望警馬金圖帶同證人湖北人劉庭山，到所報告，此案開槍凶犯鹽城人張家順，業已偵獲，請即派警前往查拿，黃所長據報，立派巡長張連奎，率警協同眼線，馳往長安路鳳翔影戲園內將張拿獲，帶所經劉庭山當面指證是日目覩張家順持槍轟擊，據張家順供稱，家住金陵路和樂里三十四號，向業輪船茶房，槍擊彭學道一案，絕對否認，旋復傳到本案原告死者彭學道之姪彭華勝之弟彭士發

、及日前被槍擊傷之呂明江，到所指認，呂亦供是日確見張家順持槍開放，黃所長以案證確鑿，遂判併解市公安局核辦。

三逃兵　槍決

閘北青雲路師壽坊前面曠地上，昨日上午十時許，槍決擕械逃兵三名，當執行時有武裝軍警蒞刑場彈壓，觀者甚衆，該三犯聞係擕械潛逃，被官廳派員緝獲，迅明罪無可逭，乃判令執行槍決，臨刑時該三犯均身中數彈，仆地斃命，其狀極爲悽慘。（公平社）

白鴿飛去
扭控媒人

滬西周家橋居家宅鄉民居均根，年逾而立，未有妻室，於陰曆八月間憑住勞勃生路老公益里十一號爲成衣匠之蕭阿錫爲媒，聘住新閘普關弄蘇州人顧某之女爲妻，當時費去聘禮洋一百六十元及媒金廿元，于九月初七日迎娶過門後，僅一星期新娘忽乘居不在，捲取大洋五十元，及值洋廿六元之金戒一隻，男女皮袍各一件，華絲葛夾襖裙褲等衣服廿值洋二百餘元逃走，旋居往普園弄，則其岳家已遷居避匿，四出查訪，踪跡杳然，隨往媒人蕭阿錫處交涉，則蕭亦不知去向，昨日下午三時，蕭行經曹家渡極司非爾路爲居撞見，扭控六區，並將庚帖呈案，李區長訊據原告供述前情，質之被告供稱，民與顧姓並非素識，因在其家做衣服，言及其女年已十八歲，尚未字人，請民作伐，民乃爲原告執柯，於九月初七日過門，至於現在捲物逃走，民實不知情，求察等語，區長諭令原告暫回，被告押候查明再核。

公館，妓院，有大姐
控訴丈夫求離異

公館大姐　在本埠北成都路慶益里某公館爲大姐之吳桂秀，近亦厭棄本夫陳渭南，而向地方法院訴請離異，昨上午由葉庭長開庭審理，吳桂秀供年念四歲，常熟南門人，陳渭南是我丈夫，我於十二歲時童養，念二歲結婚，並未生過子女，因丈夫一日打我數次，受苦不堪，要求離婚，而姑又不給我飯吃，只得出來幫傭自活，他不要我，我自然亦不要他，請爲判准分離云云，陳渭南不到，當訊據證人吳趙氏供年六十五歲，常熟人，住西門三多里，吳桂秀是我親孫女，陳渭南是我孫女婿，因我孫女婿人，致要離婚，孫女婿並不虐待，而女實在不好，聽了她母親之言，反將胎孕打去，問官廉得其情，當問原告還是再傳被告，還是請即判決，答請判決，於是請王檢察官蒞庭發表意見，略謂原告之主張爲無理由，及打兩種，但打無證據，吃非條件，於離婚不合，請駁斥云云，審判官宣示辯論終結，定本月十二日宣判，遂退庭。

妓院大姐　現住唐家灣瑞安里婦人黃陸氏，投地方法院訴稱，前在小花園妓院爲大姐時，與黃漢章結識爲夫婦，並行過結婚禮，生有二女，一年九歲，一年七歲，結婚迄今，已有十一年，詎料被告又姘婦人，厭舊喜新，不顧生活，請求離異，並追扶養費一千元等情，昨日下午，由簡推事官審理，原告供訴前情，並歷舉當初賃屋東新橋環龍里後遷至三新里，又搬至共舞臺附近，現住唐家灣云云，被告供稱該氏爲姘識，我家尚有髮妻，兩個小孩非我所生，我亦不要兩孩，至離婚是可以的，我正無力扶養，生活費難以如命，問官遂爲之試行和解無效，乃請王檢察官蒞庭發表意見，謂夫妻原有扶養義務，不過離婚上不能另附條件，請爲判決云云，審判官遂諭辯論終結，本月十四宣判。

店夥串同拆梢　老闆上當

甬人華傘林、徐品才，清江人施桂生，串同於本月七號至廣東路十六號王元慶所開之火爐店內冒充工部局人員，向王索詐銀洋，被王報告總巡捕房，派包探審桂春往將華等三人拘獲，昨晨解送臨時法院，即據王元慶投案供稱，是日施桂生來我店中購買火爐兩只，值價二百卅元，命送至北海路越華坊王公館，我即令店夥徐品才與另一店夥送至該處後，徐等返店，謂施命我至越華坊取火爐價洋，我遂往取，施將我拖至一小客棧內，謂此火爐係仿造謙信洋行樣子，現該洋行已報告捕房，命我將汝拘獲治罪，汝若有洋一千元，則不送捕房，當時我百般哀求，始以二百元說妥，先交一百元，其餘一百元限次日交付，我即報告捕房，於翌日華施二人到來取款，被探拘獲，至徐則由包探查出彼係串同兩被告圖詐云云，詰之三被告供詞推諉，判決華施各處五等有期徒刑五月，徐處拘役三十日。

閘北每晚有槍聲

閘北近旬以來，各荒僻處，每晚均聞有槍聲，居民或疑係盜劫，或疑爲共黨擾亂，殊多揣疑，其間雖不無亂徒從中挑撥，圖謀不軌，而大部分原因，係軍團等遇見行人，喝問口令不答，開放朝天槍示威，嚇禁夜行云。

三年夫妾　毆打脫離

在軍界服務之程克藩，於民國十四年納張愛珍爲妾，藏嬌於開封路時，張纔雙十年華，初甚愛好，歸乃厭棄，陰歷正月，張氏有一女，程不給以度日之資，該氏彌月後，歸唐家弄母家，而程復屢往滋擾毆辱，氏不堪其虐，延律師在臨時法院控告請求與程脫離夫妾關係，並追被質衣飾及借款共八百餘元，昨日午後由鄭推事開庭集訊，被告程克藩不到，據張愛珍供初嫁時程詭稱未有妻室，並給我筆據，後知其已經娶妻，然木已成舟，祇得屈居妾媵，惟其並無職業，衣飾咸被質盡，有質券爲憑，今年正月，我產後不給日用之資，乃歸母家，詎被告仍時來索款，最後一次在九月間，我始拒絕，乃彼於十月間竟率領武裝兵士兩人，前來母家將我毆打，當時扭赴極司捕房，經捕頭將其申斥，命投法院起訴，是以請求斷離，並追償各款共計八百餘元云云，鄭推事即予當庭判決，准原告人與被告脫離關係，原告所控各款祇二百四十七元一項，證據充分，着被告償還，至其餘請求，原告均未證明，概予駁回，本案訴訟費用歸被告人負担。

同床有手槍　賬鏡貼膏藥
捕房上訴二匪徒

老閘捕房中西探，前在廣東路一百八十三號一新旅館內破獲盜黨機關，拘獲盜匪蔡榮祥、李光輝、錢金寶、潘和尚、羅和尚、陸友興等六名，搜出手槍兩支，子彈十六粒，解由臨時法院訊供，判決蔡李兩名各處死刑，錢潘各處徒刑十年，羅陳無罪，嗣捕房奉判後，對於羅陳兩人宣告無罪，不服判決，提起上訴，昨日午後由上訴院刑庭長謝永森與仇盧兩推事升座研訊，而日副領事清水氏亦蒞座觀審，即據捕房代表律師到庭陳述不服理由，謂是日捕房中西探往一新旅館拘捕時，羅與蔡同臥一床，實係共同犯，至陳友興則在其床上抄得實彈手槍，捕房拘獲時，在其衣袋內搜得眼鏡一副，二面玻璃，均用膏藥貼沒，使肉眼不能看視，且陳當時供認是日午後二時，共同雇乘七六〇一號汽車，駛往寗波路四百零九號，擄劫施馨生勒贖鉅款，彙鵬記家被劫值洋九百元財物之案，亦係被告等所爲，在第一審時周事主曾到庭指認，足見兩被告之行爲不當，應請懲辦云云，被上訴人羅和尚陳友興同由律師辯護，經謝庭長核供，宣諭本案辯論終結，定期宣判。

子債父不還
候定期宣判

東棋盤街四十七號慎康錢莊股東鎮江人孫良臣之子孫葆蓀，開設義大字號，負債甚鉅，義大倒閉，葆蓀逃遁，慎康錢莊債權索欵，良臣以店係子所開，置諸不理，潤餘錢莊被欠押欵銀四萬八千兩，又長期欠欵五千兩，分文無着，該莊初擬將抵押品拍賣，乃持所押抵單七紙，向各定貨之行號調查，除已閉之瀛通洋行承認一紙確有其貨外，其餘六紙皆無貨物，嗣該莊得悉大德錢莊被義大所欠之欵，係由孫良臣理楚，始知彼係有意推諉圖賴借務，因延律師控於臨時法院，昨日午後開庭集訊，原告呈驗押據及抵單，並出與潤餘莊担保信函，聲明以所有家產担保，請求先將抵押部份斷令償還銀二萬兩，質之被告孫良臣供伊子開店，伊未同意，不能負責等語，並延律師辯稱，子債父不償還，而原告之律師即稱彼孫氏父子，並未分家，且獨資所開之店，既無股單，甚難查明誰屬股東，若一經負債，即諉稱店係子開，父不爲子還債，未免牽強，應請斷令孫良臣償還，否則着將其子交案云云，鄭推事諭候定期宣判。

火警

▲愛多亞路　法租界緯爾蒙路口愛多亞路公安局隔壁電氣間，於昨日下午一點時，電門爆烈，致兆焚如，當由救火會驅車到場灌救，並用黃沙塡塞，始行熄滅，後由盧家灣電氣處西人得悉到來修竣。

移拋傷尸　形形色色

二十三保十四圖地保傅啟明，昨投地方法院報稱，浦東亞細亞碼頭，發現年約四十餘歲身穿元布棉袄褲禿頭亦是形似工人之男尸，身上略有傷痕，當即查悉係由龍渡船戶阿招由浦西楊樹浦碼頭載尸移棄到浦東，當渡浦時，該尸尚氣存一息，抬到浦東即死，惟阿招保被某公役強迫載棄，案關移拋傷尸，請爲驗究，該院遂於午後委派案檢察官帶同吏警蒞場相驗矣。

緝獲四盜

滙司捕房華探長陸連奎，偵悉有盜黨匿跡北浙江路常州第一旅館內，遂於昨晨十一時協同中西探前往在廿四卅一號兩房間內拘獲盜匪四名，抄出實彈手槍一枝及贓物頗多，遂一併帶入捕房，稟明捕頭，向被告等略詰一過，諭飭押候今晨解送臨時法院訊辦。

拘獲疑人

滙司捕房華探於昨日上午十時許，在北西藏路橋拘獲形迹可疑之匪徒一名，搜出手槍一支，子彈五粒，帶入捕房，詰悉名林守標，徐州人，經捕頭略詰一過，諭飭押候解送臨時法院訊辦。

同居慘劇

公平路同春里一千一百〇七號爲許里看門巡捕居住，在亭子樓轉租與在新北京輪船上爲飯司務之蔣某（甯波人）家眷，客堂擱樓住客，則爲甯波人綽號爛香蕉，昨日將上輪往甯波，晚間七時許，爛香蕉不知何故，在亭子樓中出槍擊傷蔣妻左乳部，傷勢甚重，送抵醫院已不能言語，爛香蕉即時遁去。

狹路相逢

城內黑橋浜卅五號盛澤人陳永福，綽號阿戇，昨日上午到魯泰洋行胞兄處尋生意不着，至虹口吃中飯，行經西華德路南潯路，入公和里小便，被周瑞龍用水菓攙小刀戳傷臂部，陳當時反身奪刀，右手亦被勸傷，而兇手終於逃去，後經旁人代爲雇車送入醫院，臂部傷處深三四寸，流血甚多，生命頗危險，至周瑞龍與仇之故，據云，因一月前在賭場中曾有言語爭執。

各處盜警

▲巨籟達路　法新租界巨籟達路松鶴里五號王姓家，於昨日上午十點時，突來盜匪四人，敲門入內，袖出手槍恐嚇，當即翻箱倒篋，被刧去現洋衣飾等物，共值三百餘元，携贓而逃，後由事主開單報告捕房請緝。

▲麥根路　前晚午夜有江北盜匪十餘人，各執手槍盒子砲，蜂擁至閘北麥根路盛家宅連刧鄉民盛毛弟、許阿來等數家之銀洋衣飾共值數百元而逸，昨由盛許等開明失單，報告該管警區請緝。

▲曹家渡　前晚六時許，滬西曹家渡浜北王阿毛、潘士林家，突來口操江北音之盜匪三名，當時潘王二人均因事在外，家僅婦女數人，一盜在門口把風，兩盜入內，其中一盜頭戴呢帽，身穿醬色絲葛皮袍，元色呢馬褂服裝極爲漂亮，當時該漂亮之盜，袖出手槍，嚇禁聲張，在兩姓之臥室內搜刧多時，僅得洋十四元，復在數婦女身上搜索一過，亦無所得，始帶贓逃逸，旋潘王二人回來，即往該管警所報請查緝。

▲大統路　閘北大統路金陵路轉角一零六二號南翔人潘則書所開之泰昌祥南貨店，前晚收市時，突來口操江淮音之匪徒三人，執有手槍盒子砲，一匪在外望風，二盜由櫃檯外躍入店堂，將賬桌上現洋三十七元，票角廿七角，小洋九十角，一併刧去，並開槍二響示威，向鐵路北而去，事後由潘開單投報四區警署請求緝。

▲敏體尼蔭路　昨日傍晚六時許，有在典業中之張士良，行經法租界大世界西敏體尼蔭路樹林旁，突遇三人，將張拖住，刧去大洋十八元，絨線手套一付，手帕一條，事後投捕房報請查緝。

灤州礦務有限公司第十五屆分派股利半數廣告

敬啟者本公司與開平聯合營業第十五屆股利現訂於十二月二十八日起在天津法界本公司先行發給半數並分送帳略凡有股諸君屆期憑息單存摺照發謹啟

1927

中國通商銀行謹白

本銀行招集商股資本五百萬兩現已收足二百五十萬兩總行開設上海各處匯票押匯電匯及押欵均有放存銀兩或半年長年存欵一切交易無不格外克己並自備高大洋棧一所貨物凡可押用銀兩租格公道特此佈告

1145

先施　永安

公司大減價

祇有今天

⦿工商須知

▲北區各工會代表大會　閘北區區聯工會、九日下午一時、舉行全區各工會代表大會、議案錄下、(一)各工會對於工人代表辦事處接收工統會應有之表示、公決工運當此形緊張、應一致表示擁護、並加以監視(二)組織指導委員會、公決、以工統會既推薦聘任指導員、則指導負人、毋庸再組織指導委員會、(三)各分會造報小組組長案、公決、限於一星期內將組長姓名彙報至區聯工會、(四)着重下層工作、公決、每星期召集組長會一次、庶工友接近工會、組織演講隊、至各工廠宣傳、(五)各工會代表大會之日期問題公決每月舉行一次、

▲總商會爲熒昌公司請求　總商會昨致財政部電、爲熒昌火柴公司請求令行福建財政廳通飭該省各關卡、申明定章嚴禁、不得再有違例勒索之行動、

▲續辦商用無線電之請　總商會昨爲無線電報收商電事、致電南京軍事委員會、即日命令交通處續辦、以利商業、

▲商總會函請減貼印花　各路商界總聯合會昨致函江蘇印花稅處駐滬辦事處云、頃據上海中城商界聯合會函稱、印花舊章每一簿據貼印花二分、今新章增至一角、當此商業凋疲時間稅率過重、負担困難、擬請轉懇貴處酌量減輕等情到會、又據滬北五區商界聯合會函、月前由常經提出第二次常務委員會討論、僉以函中所列情形、切中時弊、公議決轉請貴處予以請省處商請財政部俯予從訂減輕辦法、以恤商艱、而免民怨等情各在案、相應錄案奉聞、至祈查照辦理、

▲香燭業總聯合會之一電　各省香燭業總聯合會因迷信稅事、致南京財政部電云、南京財政部宋部長鈞鑒、我公東山再起、重理財源、德政在民、萬方歡舞、敬此謳頌、竊香燭兩業微末生計、前有香燭特稅之舉、商等以痛苦難禁、曩廣和德代電呼籲、財政廳本總理遺訓下令禁止苛細雜捐、即大部亦有駁斥請辦者之批示、詎又委許肇廷爲浙江香燭特稅局長、我業驚疑莫釋、若果實行、則萬民憔悴、危懼難安、敬請部長廣布德政、立予查案嚴禁、不勝迫切待命之至、上海各省香燭業總聯合會叩齊、

▲解釋管理飲食店規則　衛生局昨爲解釋管理飲食店事、致函特別市商民協會云、接貴會函、並轉來飯業分會同業對於管理飲食店規則意見書一件、業已詳加核閱、查飯業分會同業繕陳各節、有爲該業昔曾身感痛苦疑慮而言者、有爲對於管理規則條文稍涉誤會、致啓疑懼而言者、凡茲苦衷、本局深爲諒解、茲按照意見書所陳各節、逐一詮解、以釋羣疑、此次規則之制定、曾經再三考慮、於轉飭衛生之中、仍寓體恤商情之意、所訂辦法、均爲衛生原則上最底最要之條件、平實易行、絕無苛責之點、且曾分發白話佈告、剴切曉導、各該飯店如能悉心體會、自可不致誤會、總之、本局執行定章、以杜弊並不以罰款爲至計、該業所陳各節、本局可予以注意、而尤望該業之能力自鞏衛、養成衛生良好習慣、提高商業道德、交相共勉、促成法治、所厚望焉、茲將答解文一件、備函送請貴會轉致、並希查照、妥爲開導、務釋疑慮、

▲皖委員來滬招辦茶稅　東南社云、皖省茶稅向極暢旺、每歲春季開辦、爲省稅收入之大宗、最近三年迭由該省財政廳招商承辦、雙方均受事半功倍之效、現皖財政廳着手開辦十七年度全省茶厘、特在本埠辛家花園二十號設立安徽財政廳招商承辦全省茶稅辦事處、由皖特派汪楚生君於前日來滬辦理此事、聞茶商前往接洽者甚衆、

⦿勞資問題

華洋布業糾紛解決　華洋布業職工會、因一部份洋布呢絨商店抗不履行去年八月五日勞資兩方所訂之新條件、特呈請農工商局援助、前日由農商局調令呢絨同益會及職工會、在局調解、經派員向呢絨同益會代表再三開導、結果由勞資兩方會同局方訂約、決定凡去年八月五日勞資兩方所訂之新條件、呢絨業商店准一體遵行、並聞倘仍有少數商店不遵行該新條件者、農工商局爲保障職工利益計、決不再行寬恕、

板箱業雙方訂條件　滬北板箱業工會第一分會要求資方改良待遇條件一案、工統會救濟部派張柏森向兩造迭次交涉、始於本月八日得勞資雙方同意、簽訂條件十一條、此案乃圓滿解決、

米業職工組長會議　米業職工會第一分會於前日下午在城內開南區組長會議、昨日下午假佑衣業工會開滬東滬中兩區組長聯席會議、通過四條件、各組長均以各店薪俸不一律發給、故應提出第五條以後發俸以每月十六日爲標準、第六條革除職工須津貼退職金二個月、(以時期職務比例得可增加)一致通過、定明日召集浦東區組長會議通過後向米業業會正式提出、

銀樓新同行之說苦　銀樓新同行勞資糾紛案、經調節會一再設法、迄無結果、昨又據資方致函調節會、略稱奉召會推代表簽字、已有數家、他若將條件強制執行、則敝業必同歸於盡、皮之不存、毛將焉附、請將工方原諒等語、調節會以情雖可原、法理難宥、故一面將原函轉致工方、一面仍嚴促資方從速簽字、

勸告廣幫雜貨業會　市商人部昨爲廣幫雜貨業勞資糾紛事、特訓令廣幫雜貨業商民協會云、查該業勞資糾紛、經本部會同工農部迭爲調解、原冀勞資協調、共謀合作、乃該會始則推諉、延不出席、繼復添加條件、節外生枝、致釀成之局、同此破裂、似此毫無誠意、殊屬不合、日來文措詞荒謬、違背程序、尤非有組織商人所應出此、爲特訓令該會、毋得固執成見、以致引起糾紛、此後來文、尤須鄭重、毋得草率、致干黨紀、

勸告醬酒業商協會　市工農部昨日因醬酒業業會、無誠意接受勞方條件、致函醬酒業工會云、昔業勞資糾紛、經本部一再調解、終以貴會態度強硬、使職工無轉圜餘地、以致交涉破裂、仍希貴會開誠接受條件、公平談判、俾早日解決、是所盼切、

教育記載

外埠

⦿實行教育會計獨立之訓令

中華民國大學院六日訓令各國立大學、各省教育廳云、爲令知事、奉國民政府令第二二三號開、現據該院及財政部提議、整理學制系統、增高教育經費、並保障其獨立、擬請通令全國財政機關、嗣後各省學校專款、及各種教育稅、暨一切教育收入、永遠劃數撥歸教育機關保管、實行教育會計獨立制度、不准絲毫拖欠、或擅自截留挪用、一律解存大學院、聽候撥發等情一案、事關整理學制系統、保障教育經費獨立、應即分飭依照上項辦法、尅日切實施行、除分令外、合亟抄發原提案、令仰該院便遵照辦理等因、並抄發原提案到院、除分令外、合將原案抄發、令仰知照、並轉飭所屬、一體知照、

⦿杭縣教聯會呈請施行議決案

教育社云、杭縣小學教職員聯合會、根據議決各案、呈請杭縣教育局採擇施行、茲錄其議案如下、(甲)改善教職員待遇　查本縣教職員生活狀況、艱苦異常、邇來市區對於薪水、已較前增加、市縣同在一處、生活情形、當然相同、現附捐加徵經費已有着落、應自二月分起、縣區教職員、一律與市區同樣待遇、俾得安心執教、免致有任不專之虞、(乙)組織教育經費保管委員會、查是會之組織法、已由縣長擬定、惟實行之期、尚無時日、應請教育局積極進行、俾得於下學期開始、得以實現、爲全浙樹教育獨立之先聲、(丙)補助職會經費、查職會經費、係縣教育局所改組、原有經費、每月五十元、嗣因名稱更易而停給、教職會係屬全縣教職惟一聯絡研究之機關、名稱雖易、事務仍在、若無固定經費、進行多阻碍、應請自下學期起、每月照舊助五十元、俾得擴充組織、發展會務、不致有停頓不遺之現象、

市埠

⦿函知議決寒暑假日期

上海縣教育局昨致縣立各學校校長公函云、本局第二十七次局務會議一件規定寒假日期案議決寒假期限察照地方情形依據國民政府教育行政委員會所規定延長二星期、自一月十六日起至二月五日止、延長日期應縮短暑假期限補足之、又下學期關於讀法用書應注重於國語方面、除分致外、相應函達、即希查照辦理、

⦿市教育局出版教育法規彙刊

教育局所訂之教育法規彙刊、業已出版、計關於教育局者七件、(一)上海特別市教育局章程、(二)上海特別市教育局各科分掌規程、(三)上海特別市教育局督學條例、(四)上海特別市教育局督學辦事細則、(五)上海特別市教育局半月刊委員會章程、(附半月刊編輯條例)(半月刊徵稿條例、(六)上海特別市教育局辦公室公約、(七)上海特別市教育局小學教育研究會簡章、關於一般學校者十二件、(一)上海特別市各學校舉行總理週辦法、(二)上海特別市市立各學校校長會議章程、(三)上海特別市小學校長任免條例、(四)上海特別市中等學校校長任免條例、(五)上海特別市小學教員任免暫行條例、(六)上海特別市小學校長服務細則、(七)上海特別市小學教員服務細則、(八)上海特別市小學校教職員勤務獎勵規程、(九)上海特別市市立學校經濟公開辦法、(十)上海特別市小學學科科目及每週時間分數暫行標準、(十一)上海特別市小學校十六年度通用日曆、(十二)上海特別市市立各學校檢查兒童身體規則、關於私立學校者五件、(一)私立中小學校規程、(二)私立中小學校校董會設立規程、(三)私立學校立案規程、(四)上海特別市教育局補助私立學校條例、(五)上海特別市教育局取締私立學校條例、關於民衆學校者六件、(一)上海特別市市立平民學校組織大綱、(二)上海特別市市立平民學校簡章、(三)上海特別市市立民衆圖書館暫行條例、(四)上海特別市市立民衆圖書館辦事通則、(附民衆圖書館閱覽規約)(五)上海特別市市立職工補習學校簡章、(六)上海特別市教育局小學審查條例、附錄兩件、(一)上海特別市市政府各局辦事通則、(二)上海特別市市政設計委員會教育組調查方案及設計大綱、聞各教育機關及學校如有函索、即行寄奉、

⦿商學院一二年級決遷甯

霞飛路四中大商學院、近聞有下學期遷回南京之說、程院長及教職員代表陳清華赴甯接洽、以時間短促、且專科教員皆難同往、商緩一學期遷移、而大學當局堅欲實現其大規模大學教育之主張、使學生更能享受多方面之教育、不致偏爲機械人材、且商院豫算每月五千元已形竭蹶、今後又須打七折發放、益難維持、因是不得已商定一折中辦法、即一二年級先行遷甯、藉使商院收支適合、三四年級仍留上海、庶免事實上發生困難、想遷甯問題當可告一結束矣、又該院自下學期起力求擴張、添設投資會計官廳會計公司會計、會計師事業、公司理財、投資學、中外滙兌科學管理法、推銷學、近世經濟思潮、經濟學史、近百年史合作論等學程、聘各專科又增聘教授多人、下星期開學前招收轉學生一次、凡在大學肄業二年以上者、均可報考、

⦿學校消息彙誌

▲潔如公學休業　拉都路潔如公學昨晨十時行休業禮、王西神給獎、餘興有覺悟的少年、妹妹我愛你、蝴蝶飛等舞蹈、及幼稚生表演、交際會話、頗饒興趣、並聞該校上次借中央大會堂開遊藝會、因受戒嚴影響致未果行、現擬改期至元宵左右舉行、

▲上海公學　該校昨日舉行寒假並發給優等生獎品、校長楊德鈞因經營商業、無暇兼顧校務、下學期將由張克明華杏村等管理、

▲南方中學休業　該校麥根路南方中學昨午舉行年假休業典禮、得獎者計翻譯比賽林永潤劉廣漢鄭定濼、乒乓比賽王守如林亞臣鄭永榮、散會後並開師生茶話會云、

▲敦仁女學　馬浪路敦仁女學於昨日上午九時行寒假休業典禮、特給獎品於學生、計得品行優等銀盾獎者、蔣發蕙陳光方心田詹秀琴陳杏林李愛娟劉葆淑七名、次等銀牌獎品、毛省梅吳嘉權王宗璟等十二名、得普通獎品及歌舞獎勵者、姚素珍李國琳等三十五名、

體育

⦿今日之高麗足球隊

▲與冷防隊比賽

高麗足球隊來滬業已多日、茲已約定英冷防隊、於今日下午三時在中華足球場比賽、高麗隊球藝超羣、業誌前日本報、茲將該隊陣線列下、

金永熙

金貞植　李永善

金永鎮　李榮敏　白英球

金濟貞　林都業　鄭完淑　金元泰　吳鳳煥

後備　高龍成　馬春植　李桂湜　金永基　林泰昊

⦿今日之籃球比程序

今晚籃球比賽又有六隊出席於籃球籃球房、計甲組二隊爲滬江與紅隊、乙組四隊爲儉德與黃隊、晶斯與全藍、滬江紅隊俱爲今年籃球聯會中之最強者、滬江出馬後、一帆風順、從未受敵、紅隊雖一度見敗美公、而當日美公之岌岌可危、幸未失敗者猶在吾人同憶中、故今日滬紅之戰大可一觀、茲將其他各隊程序列下、

賽者		時間	裁判員
儉德	黃隊	六至七時	宋君復
紅隊	滬江	七至八時	彭三美
晶斯	全藍	八至九時	蔣湘青

⦿足球委員會今日開會

▲討論華東入選問題

足球委員會今日下午四時、在中華全國體育協進會開委員會、討論華東足球隊入選問題、緣分區比賽、行將舉行、華東方面雖曾幾度試選、然正式隊員尚未選定、協進會有鑒於斯、故特召集委員諸君開會討論解決、

⦿萬國足球錦標比賽訊

▲本星期六舉行複決
▲葡萄牙與法國
▲英格蘭與猶太

萬國足球比賽、現有六國參加、中國因德國退出後、已獲得複決資格、本星期六(十四日)則有四隊舉行複決、爲葡萄牙與法國、及英格蘭與猶太云、

⦿育才足球會甲組得錦標

卡德之育才公學、於近數年來、發起錦標足球會、比賽以來、成績今屆更佳、其規例自高中至初中共分八隊、爲甲乙二組、每隊六人、俟各隊得二組中最後之勝利者、然後此二隊一決雌雄、本屆奪得賽權者甲組爲預一年級、乙組爲正一年級、昨日相約於校中草場、甲組以二對一勝乙組、奪得本屆錦標、

時報定報價目　本國及日本一個月一元三角、三個月二元九角、六個月五元七角、九個月八元四角、全年十一元、南洋歐美各國一個月二元、三個月五元八角、六個月十一元四角、九個月十六元八角、全年念二元、報費先惠郵票九五折算

時報廣告刊例　「封面及評前」三行起碼每日每行一元四角「圖畫時報」每方英寸每次一元五角地位須於三天前預定「新光小廣告」念二字起碼每日每字二分「新聞欄內」每日每行四角五分「後幅長行」三行起碼每日每行八角「後幅普通地位」五十字起碼每日每字一分二釐「彩色廣告」加一色手續費十元二色四十元三色九十元四色一百六十元地位格色須預向本館廣告部接洽

本館開設上海山東路望平街A字六號　電報掛號二五一四　營業部電話中央一二〇一號　編輯部電話中央一二〇四　▲中華郵政特准掛號立券按照總包特別優待寄遞之報紙

⦿黨部工作

▲寶山縣黨部執委會議　九日下午一時、開第五次執委會、討論案件、(一)廟市公民黃定呈訴前縣特委會宣傳部幹事朱朝樟借名斂錢、議決交本會宣傳部部長先行調查、(一)劉行公民黃桂錫呈訴倪亦田堵塞公路侵佔官河、議決咨請縣政府從嚴查辦、(一)楊行公民夏明道呈訴陸惠高冒佔基產、議決由秘書處查照、(以上常務委員提案)(一)續委各區黨部臨時執監委員、議決委任王稷清金志石璞爲第二區臨時執行委員、凌秋濤爲二區臨時監察委員、委任王璞沈金濤姚觀廷爲一區臨時執行委員、陳增蔚爲一區臨時監察委員、委任曹增祺郭以生陳懋德爲七區臨時執行委員、鄒掌衡爲七區臨時監察委員、(以上組織部部長提案)(一)請省方委任縣商協會籌備員各五人、議決商協會顧紀長徐議先顏宗淵汪景曾胡康侯、地點積穀倉、工會袁伯丞王炳勳譚大恩王元勳泰元隴、地點習藝所、(以上工商部部長提案)(一)縣農民協會應否改組、議決由農人部着手改組、(一)農人部提出凌志斌譚文華朱紹熙桂履中季鍾和爲縣農民協會籌備委員、議決通過、(一)青年部提議委任駱正功陳增蔚朱朝范季鍾賢顧琴玫爲縣學聯會籌備委員、議決通過、(以上青年部部長提案)

▲一區黨部之執監委員　國民通信社云、一區黨部執監委員已就職、委員姓名及職務如下、常務委員周風、宣傳部長江季子、組織部長后大椿、工農部長郭情劍、商人部長姜懷素、青年部長楊一先、婦女部長待另聘、

▲三區黨部將改選委員　該部將于本月十六日、在市黨部改選執行委員、聞初選截止期、定於十五日、現內部工作、除出席各區分部指導外、餘均在趕造報告表、以便移充、又該區經費拮据、所借民房辦公、已結欠兩月之房金、一班負責人員、維持頗感困難、

▲第四區黨部招考秘書　四區黨部登報招考各部秘書、昨日(十日)午前九時應考者紛至、當由指導員湯德民同志主試、考試題目「民生主義與共產主義之區別」、「五權憲法略解」、「青年與革命」、「革命婦女與女革命」、「商民運動應如何着手試詳言之」、「試擬各區分部繼來各項表格之統計表」、「促開中央全體會議宣傳大綱」等其他如公文程式並口試、迨考試畢已時屆三點矣、

⦿公團紀事

▲納稅會討論審查辦法　租界納稅華人會於九日下午四時舉行第六次常務會議、及第二次工部局經濟審查委員會議、虞洽卿主席、報告關於審查工部局經濟手續接洽經過情形、並收到工部局送來一九二七年年報七冊分發各審查經濟委員參考、黃明道報告與工部局強森君談話之情形、並得其來函(列後)譯出傳觀、且於談話時對於強森君提出數種切實合作方法、當經允許考量容納、討論進行審查案、(議決)推黃明道●虞洽卿●何德奎三委員、先行與工部局非正式接洽、日期與辦法、由三委員自定、工部局經濟審查委員會僅以審查爲止、其增減之數、須由本會執行委員會行使之(議決)照辦、審查工部局經濟、於必要時得與工部局經濟委員會接洽案、(議決)照辦、此外尚討論其他問題、附工部局總巡強森致黃明道函云、逕啓者、昨談預算事宜、正由敝局秘書商議、本局極願貴委員會明了其事、但不願以細故而曠廢時日、據敝局秘書之意見、由貴委員會即行定一日期、全體或一二委員與敝局秘書處則秘書處任職數年之職員、可將關於預算之預備提出通過等方案、可以一一奉告、至於應辦事宜與所欲知之部份、及欲出席委員會之處、均由貴委員會自行決定、本會無不依從、以余觀之、有此準備、可免時日之曠廢、預算暫尚在準備時代、尚未着手討論、所以關於委員會會晤日期未之確定、信到之後、尚祈電話(中央八九)通知貴意、以便定期再談、此致黃明道先生、強森一月六日、

▲今日舉行請願禁煙會　國民拒毒會允荷屬閩籍華僑代表洪成燦君之請、定於今日召集全滬各公團暨各界領袖討論對付烟毒蔓延之方法、被邀者有市黨部●縣黨部●總商會●縣商會●閘北商會●工統會●農民協會●婦女協會●華僑聯合會●福建同鄉會●泉漳會館●晉興會館●暨南大學●荷屬華僑學生會●暨南大學學生會●暨南大學福建同鄉會●及該會合組團體代表與特約委員孔祥熙●王正廷●蔡子民●錢新之●何世楨●鍾榮光等、

▲鄉聯會請撥鄉政費之批示　上海十九市鄉行政聯合會日前分呈國民政府財政部等請指撥加徵冬漕項下四分之一之補助經費完全撥充鄉政之用等情、昨日該會已接到江蘇省政府民政廳批示云、呈悉、查本年冬漕加征正稅二元內提出四分之一補助地方經費一案、其支配方法業經省政府委員會議議決、按十成分配、民政教育建設各占三成、其餘一成作爲地方準備金、當經令飭遵照辦理在案、所請完全撥充鄉用一節應毋庸議、

▲順泰興里租案解決　閘北寶通路順泰里寶山路興隆里房客聯合會成立已逾半載、二三兩月免租及剔除小租問題、經該聯合會迭次向房東交涉、均無結果、後由該聯合會呈請當道、蒙地方廳批准豁免十六年二三兩月租金、又蒙市政府批示禁止勒收每元加收洋五分之小租、至於房客代付之愛國捐、現房東亦允調換房票、十七年一月起改照偽歷付租、房客認爲相當滿意、都已陸續付租矣、並聞該聯會擬於陰歷新年開一慶祝大會、

▲吳淞救火會主任辭職　吳淞救火會主任蕭鶯人君、以年來該會經費、益形竭蹶、而近日機龍亦已損壞、亟待修理、曾數次報告該會會長謝瑤軒請求設法、至今未見答復、蕭君因抱消極主義、業已於日前向該會長聲請辭職矣、

▲諸翟保衛團緊急會議　諸翟保衛團侯黃兩團總前日招集全鎮人士在團本部開緊急防共會議、決議(一)擴充團員額、除原有團員六十名外、全鎮居戶商店每家指定一人爲臨時團員、歸團訓練、如藉故推諉、必加嚴罰、(二)招募團丁、臨時招募團丁十名、供給伙食薪俸、專司警衛之責、(三)所有臨時費用暫由各界籌墊、統計實力方面員丁共有一百五十名左右、暫定分爲四班、值夜輪流、如遇必要、全體應付、一面由兩團總請示淞滬保衛團辦事處及嘉青二縣長應如何辦理、一面協會國民黨諸翟獨立區分部詣飛機場駐防軍隊接洽、如遇必要請派警協助、因距離不至五里也、

⦿機關雜訊

▲溫州同鄉會職員就職　溫州旅滬同鄉會於昨晚六時假同興樓菜館開新職員就職聚餐大會、到正會長郭漱霞副會長林炎夫暨理事等三十餘人、席半由林炎夫君報告前屆辦理經過情形、次正會長郭君演說、末推舉駐會常務理事一人、由胡惕牛君担任、並公推殷公武王宗堯陳仲麟洪子楨許達夫李品眞等六人爲名譽會董、對於副會長周守良君理事董仲光君辭職一節、公決一致挽留、至九時盡歡而散、

▲漁業局海鷹艦繼續護洋　江浙漁業事務局海鷹艦前於定海洋面捕獲海匪押解來滬、停泊關橋江面、正擬稍事休養、而局中連日接得各方漁民紛紛呈請繼續派艦、謂總局長故特令督察課長陸繼賢飭派督察員姚榮貴彭玉光保衛隊長楊煥章率帶衛兵備足槍彈、會同海鷹艦長陳永昌於昨日出口、駛往各重要區域繼續梭巡、

▲官契總所傳地保諭話　上海縣官契總發行所昨日通告上海全市各圖地保、於十三日下午一時到所聽候諭話、

▲禁烟局注意浦江防務　江蘇全省禁烟經理總局彙上寶兩縣分局檢查課正主任季瑞庭副主任謝耀祖等、查得浦江內時有民輪各船私運烟土情事、除已組設水上檢查隊派有臨飛小輪往來巡緝、茲因浦江遼闊、添雇小輪一艘分任巡查、定名快飛、昨已開始檢查工作、

請聽王夫人之經驗談（其六）

普通煤爐或灶頭○須常存多量之煤或柴於附近隱佔地位○又礙觀瞻○惟我家之電灶其電力係由線中傳來○永不竭盡○既省煤之地位又增家庭之美觀○何樂如之○

工部局電氣處　樣子間南京路念六號　辦公處福州路十七號　電話中央六六二零一

種德園藥局加價佈告

本園監製著名婦科烏雞白鳳丸小兒回春丹參茸衛生丸人參再造丸補腎海狗腎精片如意油玉樹神油各種良藥祇以貨眞價實向無大減價之虛偽邇來百物昂貴進貨日漲所用藥料斷不能苟且今定於戊辰年起各貨應加價者則酌量加價以維血本但於丁卯年內仍照舊價並購自製藥品滿洋一元者贈送日歷一組滿二元者贈精美時裝仕女畫片一張以酬惠顧之雅意焉外埠光顧寄費自理

贈送美女畫片日歷

總發行所上海河南路老巡捕房對門　**種德園**老藥局

商場行市

七五、計四元七角〇六二五、倫敦先令仍爲二先令八辨士、又本日路透電……

商場行市

⊙厘市復萎拆息又加

▲洋釐　昨市洋釐隨拆萎、早市七錢二分一釐、比上日收市回小半釐、午市益低、計七錢二分〇七五、較上日減七毫半、實緣來源湧厚、年關將屆、咸須結束、買氣衰弱之故、業中做開票劃各欵一百餘萬、鈔票現洋交易略有少數進出、小同行單角早午市均做六錢三分二釐、較前天又昂一二五、輔毫市氣不振、早市六錢二分半、午市六錢二分四毫半、續降二毫五、僅本街成交十餘萬角、銅元又回長六千、計三百六十千、而下市面恍惚、動輒數千升降、衣牌旋漲四十一文、計早二千五百九十六、午二千五百九十五文、角坯亦加四文、爲二百廿五文、貼水仍計卅四文、

▲銀拆　昨各銀行收解該欵尙旺、華商各莊亦較往日爲盛、銀拆因年終在即、是以緊而不鬆、拆息早市一錢八分、轉賬一錢八分、至午市稍寬、爲一錢五分、比較上日又加一分、銀行挂牌一錢八分云、

⊙外滙掛價除日坡外不更

昨英銀□縮、美銀反長、惟銀行私電價則減一二五、日美加大一八七五、與公電相同、至本埠銀行內盤、各匯堅而復平、華商金業中繼續買進日滙二百餘萬元、銀行如正金台灣、以及華商銀行等有所售出、但不若上日之踴躍、其市於□間尙堅、以後似鬆、々時復挺、午後忽轉萎歇之勢、英美兩滙尙稱平定、交易無多、迨收市各滙與九十相似、惟人心恍惚、乃標金漲而復挫、外滙掛牌僅坡滙減二五、計九十兩、東匯加二五、計七十四兩一二五　餘無變動、

▲英滙　掛牌不更、計二先令七辨士二五、內盤晨初三月份賣□二先令七辨士一八七五、由麥加利朝鮮共售出□四萬鎊、買價二先令七辨士一二五、三井吸進一萬鎊、午收賣價二先令七辨士一二五、賣價二先令七辨士一一八七五、下午賣價初同、嗣後改爲二先令七辨士一八七五、買價二先令七辨士二五、又現期由上海與正金互相成交一萬鎊、價二先令七辨士七五、收市交易稀少、市價勿動、

▲美滙　掛牌勿更、計爲六十三元半、內盤平定、交易寥寥、晨初二月份賣價六十三元二五、買價六十三元半、午　賣價六十三元二五、買價六十三元三七五、下午初開無變化、是後似見鬆動、賣價六十三元三七五、買價六十三元半、而本月份較長、但進出尤寥、

▲東滙　掛牌已漲二五、計七十四兩一二五、因軋大滙兌之故、內盤午前尙挺、午後轉衰、銀行賣氣不怠、惟三月份較爲活動、近期因銀根關係、其價頗低、乃購者尤少、二月份最大價七四七五、最小價七四五、計有二五高低、八□不定、晨初三月份賣價七四六八七五、買價七四六二五、會由朝鮮實業吸進十五萬元、繼由正金售出七四六八七五十萬元、又出十萬元、價爲七四六二五、滙業□出五萬元同價、掛牌後東亞出十萬元、價七四六二五、九點三刻和豐出五萬元、價七四五六二五、時由住友買五萬元、價同、後賣價見低、改爲七四半、買價七四三七五、十點後市面忽轉上峰、正金台灣賣出四五十萬元、□七四六二五至七四六八七五、十一點半賣價改爲七四七五、買價七四六二五、午收賣價七四六八七五、買價七四五六二五、下午賣價初爲七四五六二五、由工商出五萬元、既而出十萬元、價七四六二五、三點半安達與住友對做十萬元、七四五六二五、三點三刻朝鮮出十萬元、價七四五六二五、旋又出十萬元、七四半、此市尤爲萎弱、但未成交、大約賣價七四五、七五、買價七四二五、昨天交易約共二百餘萬元云、

⊙內滙大體平定

昨日□商銀行內滙行情、各省滙行情形大體平定、僅京津□萎、計北京公砝升二兩五錢、爲一千〇五十九兩、鎮元加二元半、計一千〇十九元半、天津行化升三兩五錢、計一千〇六十七兩、洋滙増三元五角、計一千〇十八元半、餘均穩定如前、本埠中行接天津來電、即期行化來升□、仍爲一千六十六兩八錢八分半云、

⊙大條近遠期均縮〇六二五

昨（十日）倫敦來電、中國售出、印度買進、買戶不甚起勁、市平、大條近期已縮〇六二五、計爲廿六辨士半、(合英匯二先令七辨士三一二五)遠期縮〇六二五、計爲廿六辨士三一二五、美銀價反長一二五、計五角七分六二五、英匯美　率小去〇六二五、計四元八角七分三七五、美匯英減〇九三七五、計四元八角七分三四三七五、日英加一二五、計一先令十一辨士二五、日美加一八七五、計四元七角〇六二五、倫敦先令仍爲二先令八辨士、又本日路透電十點卅分到、日美加一二五、計四元六角九三七五、日英加〇三一二五、計一先令十一辨士〇九三七五、又電通社電、神戶市十點十分來、日美售出價加〇六二五、計四七、進價加一二五、計四七一八七五、日英出入價均大〇三一二五　計一先令十一辨士一二五至十一辨士一八七五、又三月份日美出價加一二五、計四七一二五、進價加〇六二五、計四七一二五、日英勿更、計一先令十一辨士一五六二五、又十一辨士二一八七五、十一點五十分電、僅日美入價減〇六二五、又三月份日英加〇三一二五、又現期加〇三一二五、下午二點電、僅日英出價加〇三一二五、四點十分到、日美仍爲四七、進價小去〇六二五、計四七〇六二五、日英出價回小〇三一二五、計一令十一辨士一二五、入價小去〇六二五、計十一辨士一五六二五、三月份無市、

⊙金市前漲後跌

昨大條銀近期已縮〇六二五、計爲廿六辨士半、遠期縮〇六二五、計爲廿六辨士三一二五、美銀價加一二五、爲五角七分六二五、標金市況前市漲而後市跌、早間初平、繼加一兩零、英銀雖縮、滙兌見大、但美銀反長、乃金市未□進、英□揭後回落一兩、午市曾高一兩數錢、殆因外滙轉昂、午後已見小而、計跌去二兩之譜、蓋東滙突鬆、由物品套頭者逐來賣出、人氣忽疲、而日滙午前華商買戶不懈、午□續稍而疲、收市比較上日繼續跌去五錢、三月份初開三百六十三兩一錢、略加一錢、繼回小二錢、日金內□尙穩、由銀行買進七四六二五、毛盤高至六十四兩七錢、未幾同正金等賣出七四六八七五至六二五、遂小落五六錢、先令揭佈勿更、惟日金加二五、爲七十四兩一二五、時爲六十四兩二錢、然三月份華銀行售出七四六二五至七四五六二五、旋退至六十三兩四錢、十點左右住友吸過七四五六二五、故回上兩許、時忽回小八九錢、十點一刻以後、市面頻步上升、殆因滙兌來電見漲、且日金台灣正金售出七四六八七五、無而七四七五、直至十一點半、辛漲爲六十五兩、移時略跌幾錢、而日金七四六八七五、仍然可結、午刻收市六十四兩五錢、下午開市小去三錢、爲六十四兩一錢、□由六十四兩三錢回至三兩九錢、乃華銀行售出日金七四五六二五、後面又出七四六二五、故加起四五錢、開先令以後、突然轉□下游、續減削二兩左右、日金朝鮮售□七四五六二五、四點時續出七四五、標面上昔斤活潑、大連□及同業中紛向賣出、市價竟爲疲衰、人心大挫、最後僅計六十二兩六錢、比較九日計減五錢、一日間計有二兩五錢差額、登賬上午二月份同爲三百六十五兩、補水上午三百六十五兩、下午六十三兩、物品晨開三百六十三兩一錢、午收六十四兩二錢、下午開市六十四兩二錢、收市六十二兩八錢云、

⊙整理債價仍俏

▲九六現貨縮降　▲市況轉淸

昨公債市場期現貨市況益形靜滯、人氣亦頗渙散、是以進出更較前日爲遜、計期貨成交總數爲八十七萬元、內整六七長各四十三萬五千元、現貨九六、賣買均不湧旺、交易銳減、兩市總計僅成交五萬元、整六爲七千元、本所股亦做開五十股、其他概無市面、至各債市價、七長在上午依然□□穩定、整六□□市□盤稍挫、後市買氣仍佳、人心堅定、故價亦均挺俏、全日趨勢綏穩非常、無甚上落、結果七長好一二三角、整六約續大半元左右、現貨九六自開出後、仍步趨下降、收盤更軟、比前日小去九角、華商證券股、亦較上週略降、玆分述於後、

▲七年長期　七長現貨無市、一月期六十五元一角、比上午大六角、較前日大三角、二月期前市在五元半之間、收盤尤俏、結果爲六十五元八角五分、比前日大六角半、

▲整理六釐　整六現貨於後市開出爲五十五元九角、比前日大三角、一月期五十六元五角、較之前日大四角、二月期五十七元四角、比上午好六角五分、較前日縮大五角半、

▲八釐債券　九六現貨初開雖較前日又縮、尙在三元半之間、下午開出一盤、趨勢尤降、爲二十二元八角、較前日小去九角、

▲本所股票　華商證券股在上午開出、價券二十一元、比上週四所開者、小半元、

⊙現期紗背道而馳

▲現紗　昨日(星期二)現紗市況殊形無力、客帮需要益形淡、良以歲事云暮、雙方志在結束、現紗眞實走銷頗感缺乏、故市勢下游、昨日江西帮進二百七十五包、野雞油頭甯波天津內地福建廣東四川厦門等帮進二百五十包、合計五百餘包、賣價小二錢五分玆列市價如下

[illegible]

▲期紗　紗布交易所十六支人鐘標準因賣戶缺乏及少數反動買進而堅、按市面情形屬于平勢、昨是今非、無擧厚可言、蓋盤旋之勢也、玆據業中人推測、在陰歷年內市面形勢恐無甚大變化、昨前後市共成交二千七百五十包、除本月份小二錢外、餘月大四錢至七錢、玆將前上日收盤行情比較如下、

[illegible]

⊙棉市益形平淡

昨(十日)紐約棉市以利物浦消息不佳、紗市態度失望、及賣方壓迫而疲、計各月期小去五至十九個磅音、現貨小五個磅音、利物浦棉市三月期小·二四辨士、十月期小·二〇辨士、現貨小·一二辨士、孟買棉市初隨紐約而跌、後以本地空頭買出益疲、計平茄□小七羅比、奧姆辣小八羅比、勃洛去小九羅比、大阪棉市各月期小去六角五分至九角、本埠棉市氣象益見沉寂、業中人均行收束、故交易已呈停頓、市面因以亦無上落、紗市交易所漢□前市極平、後市略好一錢至五分、共成交一萬一千一百担、玆將各月期價列下、

[illegible]

申貨交易益復淸淡、到貨計餘姚花一千二百二十包、通州花六百包、南市出數二萬斤、北市一萬五千斤、玆將開出各花價列下、

通州花	永記進	一〇〇包	價三四·四〇
又	又	一〇〇包	價三四·六〇

姚佐頼　新法洗射白濁

白濁乃花柳病初步若不速治則變橫痃魚口下疳血淋腫痛潰爛苦不堪言本醫生具十餘年經驗有新法洗射藥水功力能將各國最新白濁儀器診治保險無痛苦又特製羅尿道毒菌盡行掃滅永不復發治愈悉從長本

▲所上海三馬路大舞臺對面　姚佐頼醫生謹啟

瑪瑙　瑪瑙帽結子每個洋一元五角　起碼十個

上海英界三茅閣橋愛多亞路一八四號　全昌首飾銀號

石濤長幅山水

此長幅用珂羅版印大尺元　石幅山水羅成定價洋八角　上海有正書局發行　北京天津

金融　商情一覽

⊙國外滙票　一月十日(星期二)市

銀行電匯 上海匯倫敦(申規一兩計算)	二先令七辨士二五
銀行即期	二先令七辨士三一二五
銀行四月	二先令七辨士半
銀行買進	[illegible]
四個月期	[illegible]
銀行電匯 上海匯法國(申規百兩計算)	[illegible]
銀行電匯 上海匯紐約(申規百兩計算)	[illegible]
四個月期	[illegible]
銀行電匯 上海匯香港(港洋百元合申規)	[illegible]
銀行電匯 上海匯印度(申規百兩計算)	[illegible]
銀行電匯	一百七十二羅比半
銀行電匯 上海匯爪哇(申規百兩計算)	一百五十六兩七五
銀行電匯 上海匯新加坡(新洋百元合申規)	九十兩
銀行電匯 上海匯東京(日洋百元合申規)	七十四兩一二五
銀行電匯 上海匯至漢堡(申規百兩計算)	二百六十六馬克

⊙各國幣價

鈔票開外幣五點鐘前市價

[illegible]

⊙金市

現貨標金每條	三百七十五兩七[illegible]
足赤條金	三百六十三兩[illegible]
沙分赤	三百八十四兩[illegible]
英美日銀市電訊	
花旗銀	五角七分六二五
英匯美	四元八角七分三七五
英匯日	一先令十一辨士二五
美匯英	四元八角七分三四三七五
美匯日	四十七元〇六二五
倫敦先令	二先令八辨士
(倫敦銀塊市電報)	
大條銀近期	廿六辨士半
大條銀遠期	廿六辨士三一二五
二月期標金	[illegible]

⊙銀洋錢市

[illegible]

⊙滬南米市

[illegible]

⊙滬北米市

[illegible]

食品

[illegible]

⊙交易所市況

⊙華商紗布交易所

[illegible]

⊙上海物品證券交易所

[illegible]

⊙華商證券交易所

[illegible]

⊙上海麵粉交易所

[illegible]

⊙滬杭甬鐵路行車時刻表

[illegible]

⊙滬甯路行車時刻表

[illegible]

船期

[illegible]

外洋輪船報告

[illegible]

JAN. 11, 1928. THE EASTERN TIMES PHOTO SUPPLEMENT No. 426,

徵求 本畫報徵求時事及遊藝照片美術照片閨閣作品其有特質之品如蒙來函聲明准可酌報限送

時報畫圖

一月十一日 第四百二十六號
每星期出二次
Published Twice Weekly

劉希珍女士上海聖瑪利女校畢業生一九二六年由金陵女大轉入燕大茲被選爲女校學生會會長

Miss Liu She-tsung, a graduate of St. Mary's Hall 1926 is studying now in Yenching University, Peking. She has been elected the chairman of the Students Council there, recently.

張怡如女士宋子文夫人之胞姊晏摩氏女校畢業生 「光藝攝」

Miss Chang Yi-ju, graduate of Eliza Yates School is sister of Mrs. T. V. Soong..

西子湖心之讀畫時報「居哲曜攝」

Enjoying the pictorial section of the Eastern Times beside the beautiful West Lake, Hangchow.

成都薛濤井「楊鳴九攝」

Sih Dau-Well, Chengtu, erected in memory of a beautiful actress Sih Dau of Tang-Dynasty.

吳曼倩女士杭女中畢業幹練多才現爲桐鄉拄繡女校校長兼黨部婦女部長「居哲曜攝」

Miss Wu Mei-tsien, graduate of Hangchow Middle School for Girls. She is now the principal of Bei Tuh Girl School, Tung Hsiang and is also the head of the Women's Committee of the National Party.

畫家許士祺應西北軍教育部之召赴開封時與總司令馮玉祥合影「孫明新贈」

Mr. Sze Chih Hsu, a famous painter, is now in Kaifeng, upon the request of the Northwesten Nationalist Army. The above is taken with General Feng.

右三秋圖潘達微菊花高奇峯老少年黎工佽杞子雞鶵圖左高奇峯斑鳩潘達微松黎工佽蘿蔔鵪鶉題 「寶光攝」

Three popular paintings of Autumn.

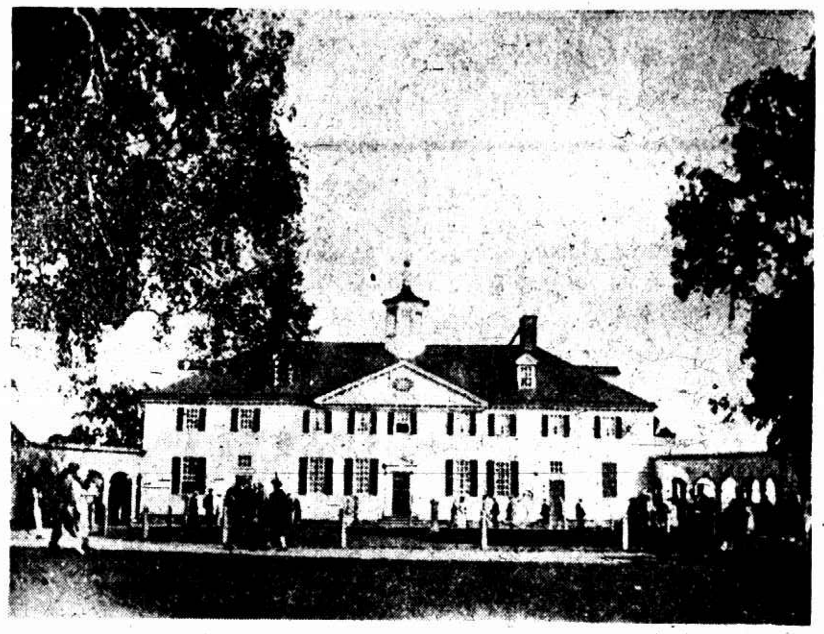

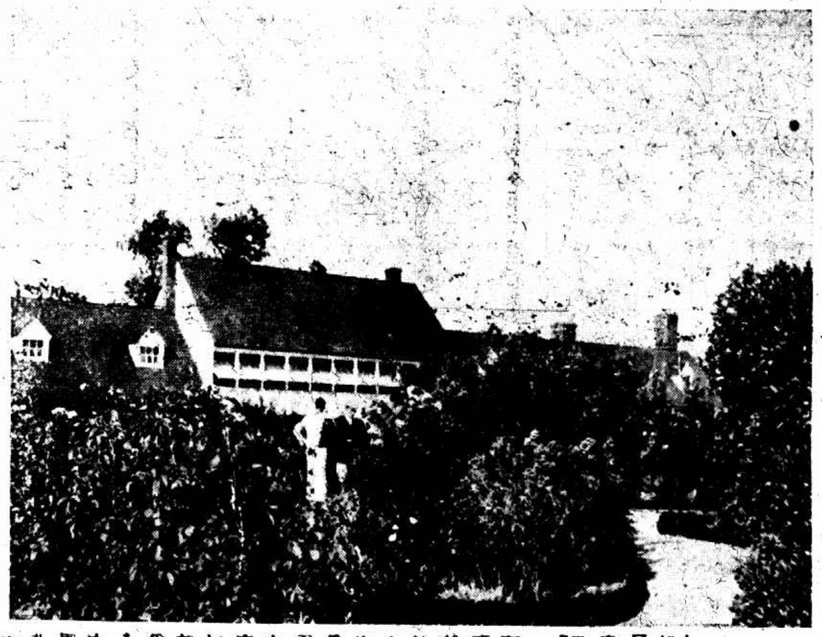

美國華盛頓故宅往遊者甚多右上爲宅之正面右下爲宅中花園左上爲望江亭左下爲宅中輪船碼頭 「畢覺民攝」

Residence of George Washington. Right above—front view. Right below—garden. Left above—Pavilion. Left below—wharf.

密爾登爾而夫婦(海上英雄主角)航模「朱家鵑寄」

Mr. and Mrs. Milton Sills, famous screen stars of America.

愕貽「孫仲寬攝」

Excited yet happy.

蘇州第十屆美術展覽會出品 右爲秋郊(油畫)朱士傑作 左爲園丁(木炭)顏文樑作「高爾章攝」

The Tenth Art Exhibition of Soochow. left—Autumn in the country, right—Gardener.

成都子龍池 相傳爲漢趙雲洗馬池「楊鳴九攝」

Chi Lan Pond, formerly known as the bathing pond of General Zau Yuin's horse, 1800 years ago. Chengtu, Szechuen.

百年偕老「屠哲隱攝」

Twin pines.

本報優待長期定報

即日起預定本報重訂價格如下

本國境內及日本

預定全年洋十一元 九個月八元四角 六個月五元七角 三個月二元九角 一個月一元

南洋歐美各國

預定全年洋廿二元 九個月十六元八角 六個月十一元四角 三個月五元八角 一個月二元

事啟

寶記照相

照相專門 放大名家

電話一西一八九

汽車日夜出租

隨叫隨到

雲飛汽車行

本報另用彩色機器特種鉛字以下各貨均可整售或零售

(一)平板印報機 (係稱大英架子同時兩面出紙每小時能印四千餘張（現在可售）

(二)銅模 (頭二三四五六號共計四萬一千枚（頭號字及五號四盤係全新其餘亦均新修）二個月後出售)

(三)澆字爐 (手搖爐六只均前年春新置連同鉛字盒空鉛盒完全無損（二個月後出售）)

(四)鉛字 (頭二三四五六號共計一萬六千餘磅連同字盤架子全付均係前年春新製祇用過二年（二個月後出售）)

有意者請向本館接洽可也

姊姊和弟弟「趙國良攝贈」

Sister and brother.

唐英君及夫人吳湘琪女士均新自柏林回國 唐君在柏林大學建築科畢業得特許工程師學位([illegible]) 現任南京特別市工程師

Mr. and Mrs. Tang Ying, both came back from Germany recently. Mr. Tang got the Dikling degree from the Achitechtural Dept. of Berlin University. He is now the engineer of Nanking Municipality.

蔡偉貞女士在德國政府萬國音樂會吹簫

Miss Tsar Wei-liang gave a very enchanting solo on the flute at the International Concert (Frankfort Germany).

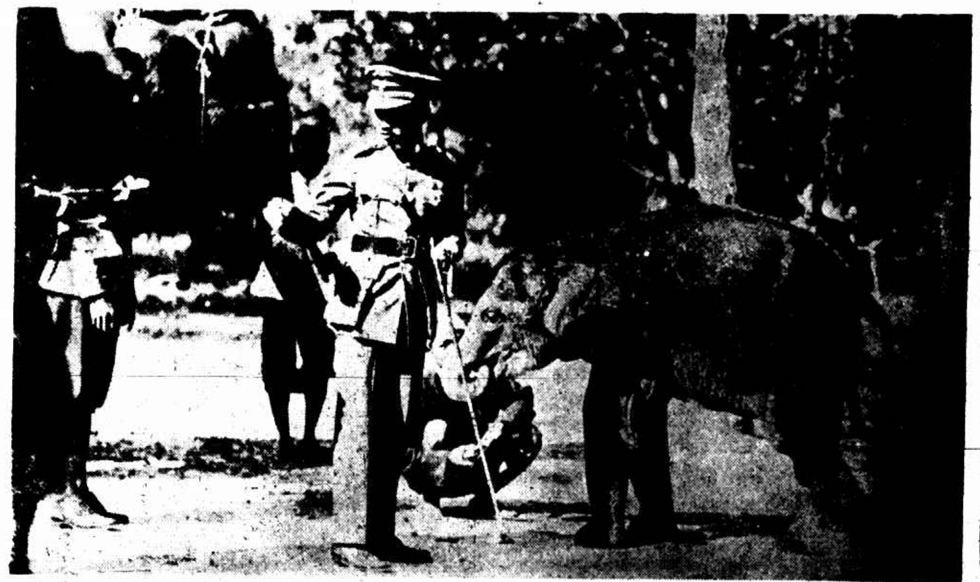

上爲暹羅王及白象 下爲暹羅王后之出巡「永安堂胡文虎君贈 胡君贈本館照片甚多容陸續披露」

Above—King of Siam and his white elephants. Below—Queen of Siam on tour.